

広報ながくて

# Nagakute

特集

総合計画策定

キックオフパーティー…P4

2017

5  
May

No.650



お花見日和 / 4月9日(立石池)



写 真 で 見 る な が く て

# 地域のごとをみんなできいっしょに

～西小学校区まちづくり協議会設立～



総会中に行われた  
健康体操の様子

## まちづくり協議会とは

小学校区単位で地域の課題を地域一体となって解決するため、自治会のほか、地域に根ざした子ども会やシニアクラブ、企業、NPO、各種活動団体などをネットワーク化した組織です。地域で活動する様々な団体はもちろん、地域に住むすべての人が参加することができます。



グラウンドゴルフ



つまみ細工



わくわく防災体験



3月26日(日)に西小学校で、西小学校区まちづくり協議会設立総会が開催されました。  
ぜひとも、まちづくり協議会といっしょに魅力ある住みよいまちづくりを進めていきましょう。



## 西小学校区の取り組み状況

西小学校区では、平成27年2月に「西小学校区まちづくり協議会設立準備会」を立ち上げ、協議会の設立に向けて地域で活動する多くの団体の方々を中心に話し合いを続けてきました。

また、話し合いと同時進行で、地域とのつながりのきっかけづくりとして様々な催しを開催してきました。



# とにかくたくさん来てほしい！総合計画

HPを見る 問 経営企画課 ☎56-0600 (記事ID 10097)

## みんなで作ると、まちはもっと楽しくなる

長久手市では、これからのまちづくりの指針となる次期総合計画をつくる取り組みを始めており、これから約2年間かけて長久手市にかかわる多くのみなさんと一緒に作っていきます。

総合計画を「みんな」でつくる第1弾として、総合計画に愛着をもってもらえるような愛称を決めるため「総合計画愛称総選挙」を開催しました(総選挙の結果は広報ながくて6月号で発表します)。

続く第2弾として、長久手市にかかわる多くのみなさんに参加していただき、みんなで語り合い、計画づくりを進めていくために、「総合計画策定キックオフパーティー」を開催します！



キックオフ  
パーティーの  
テーマは  
こちらです！

- ① 様々な人と“出会う“
- ② 交流し、“知り合う“
- ③ 長久手について“語り合う“

### 総合計画講座② 「総合計画の構成について」

総合計画は「基本構想」「基本計画」「実施計画」の3つの階層で構成されています。

計画の体系を「航海」に例えると、

**基本構想**は、目指す宝島への針路(おおまかな方向性)を示したもの。=めざすまちの姿

**基本計画**は、針路に沿った道筋を示す地図。=めざすまちの姿を実現するための施策をまとめたもの

**実施計画**は、進む道筋の中の直近のさらに詳しい地図。=基本計画に示した施策を進めるため、直近3年間の具体的な事業をまとめたものと言えます。



**基本構想**

(計画期間:10年間)

**基本計画**

(計画期間:5年間)

**実施計画**

(計画期間:3年間)

# 策定キックオフパーティーを開催します！

スマイルポイント対象事業

## 総合計画策定 キックオフパーティーの 概要



日時:5月28日(日) 10:00~12:00

場所:福祉の家2階 集会室

内容:参加者同士の交流

長久手のこれからについて参加者で語り合う

わいわい  
楽しみながら  
語り合い  
しましょう！



## こんな人はぜひご応募ください！

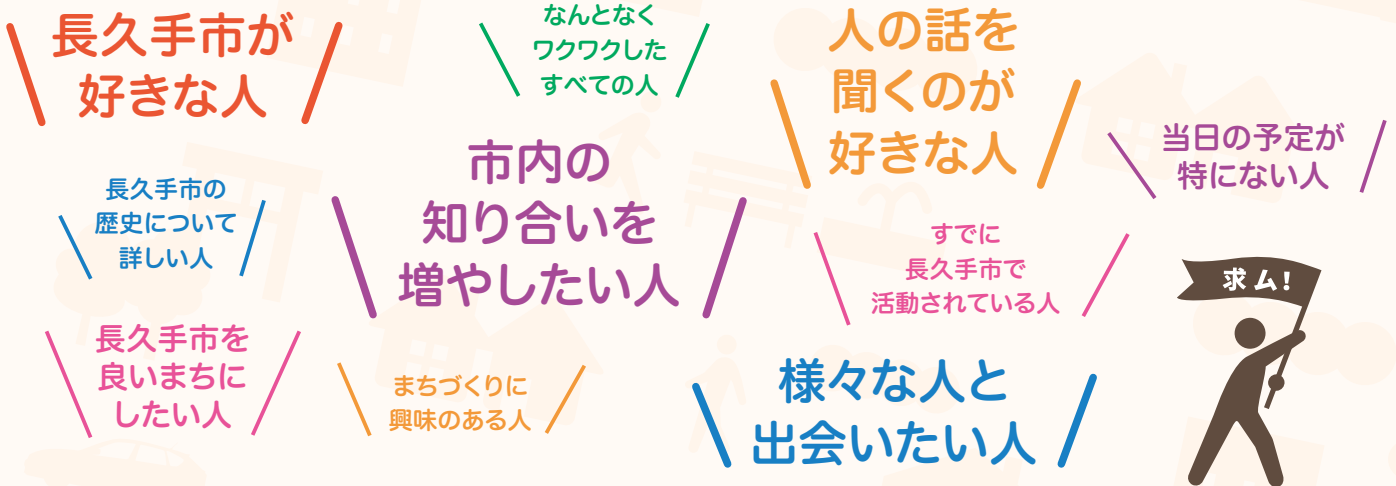

### 参加方法

#### ①経営企画課への申し込み

電話、FAX、メールにて、「名前」「電話番号」「住所」を経営企画課までお知らせください。

#### ②市HPによる申し込み

市ホームページの参加フォームから必要事項をご記入の上、お申込みください。

URL <http://www.city.nagakute.lg.jp/keiei/soukeikickoff1.html>



事前  
申し込みのない、  
当日参加も  
大歓迎です！



### 締め切り

5月24日(水曜日)

### 今後の取り組み

7月頃に第2回総合計画策定キックオフパーティーを開催予定です。ぜひお気軽にご参加ください。詳細については、またお知らせします！



# このまちとともに次の100年へ

民生委員制度は、大正6年(1917年)に岡山県で創設された貧困者救済のための「濟世顧問制度」を源とし、大阪府から全国に広がった「方面委員制度」を経て現在の制度になり、今年で100周年を迎えます。これを機会に民生委員・児童委員の100周年記念行事実行委員会メンバーが、民生委員制度とまちづくりについて市長と座談会を行いました。



加藤康彦会長(左)と吉田一平市長(右)

かとうやすひこ  
加藤康彦民生委員児童委員協議会会長

昭和11年に長久手市で「方面委員」が始まった時は、委員は3人だけでした。時代の変遷とともに、貧困家庭よりも高齢者や子育て世帯への対応が増えてきており、活動内容が変わってきています。しかし、いつの時代でも民生委員は、みなさんの地域に暮らす身近な“相談役”を担ってきました。100周年のこの機会に、民生委員のことを知っていただき、困ったときには助けを求めて欲しいと思います。

民生委員は、みなさんに「住んでよかった」と思えるまちを目指して活動しています。



みずのみみこ  
水野美々子委員

長年委員を務めていますが、確かに時代と共に変化があって、以前は障がい者に関わる活動が多かったのですが、現在は、高齢者や子どもに関わるものが増えてきています。

## 市長

本市ではここ40年、毎年約1,000人ずつ人口が増えています。宅地開発が進み、新旧の住民が入り混じる中で、まちが昔とはかなり大きく変わってきています。

とうないみやこ  
藤内美也子委員

道路、公園、お店など、まちの発展は進んでいます。最近では高齢で車を手放す方たちがいて、買い物等に困るといふ声があります。民生委員としてどこまで関わるべきか、どこまでできるのか思案しています。



## 「地域に暮らす身近な“相談役”」



むらこしたかゆき  
村越貴行委員

高齢者や障がい者は、「外出すること」が困難で、既存の制度だけでは不十分であり、地域の人同士の助け合い、支え合いが必要だと感じています。

## 水野美々子委員

障がい者や介護の必要な高齢者が利用できる「福祉有償運送」という制度があって、今後、活用されることが期待されています。

## 市長

市としても様々な事業を実施して支援していますが、まだまだニーズに応えられていない状況です。

私は「役割と居場所があるまち」とよく言っていますが、地域で必要なことをみなさんが主導してやっていただけると良いと思います。

## 水野美々子委員

地域の人の悩み事は、時代とともに変わってきていて、DV(ドメスティック・バイオレンス)、孤立死、子どもの貧困、徘徊高齢者、不登校、ひきこもり、老々介護など、多様化・複雑化・困難化していて、民生委員として地域で必要な活動が、大変広範囲になってきていると感じます。

## 村越貴行委員

高齢の方のお世話をさせていただく機会があり、生活の困難さ、介護の大変さがとても勉強になり、大変貴重な経験となりました。



活動の様子



## ●民生委員・児童委員とは

民生委員は、民生委員法により厚生労働大臣から委嘱された“非常勤の地方公務員”の立場で、児童福祉法に定める「児童委員」を兼ねています。給与の支給は無く、ボランティアとして、全国で23万人が活動しています。また、民生委員・児童委員の中には、子どもや子育てに関する支援を専門に担当する主任児童委員も活動しています。

本市の民生委員・児童委員は「長久手市民生委員児童委員協議会」に在籍し、現在67人で活動をしています。

## ●どんな活動をしているの

民生委員・児童委員は、担当する地域に暮らす“身近な相談相手”として、地域住民からの生活上の心配ごとや困りごと、医療や介護、子育ての不安などの相談に応じています。必要な支援が受けられるよう、地域の窓口として地域の専門機関との「つなぎ役」になります。

また、地域の見守り役として、定期的な訪問などを通じて、高齢者や障がい者世帯、子どもたちの見守りを行っています。

やまぎけいこ

### 山崎敬子委員

生活に困難があっても、なかなか周りの方に話されません。活動では、いかにみなさんの声を聞き集めるか、苦心しています。

そこで私は気楽にくつろげる雰囲気の中で、少しずつ本音が聞けるのではないかと思います、地域の人の憩いの場となるサロン活動に取り組んでいます。いつでも誰でもなんとなく来なくなる“居場所”を目指しています。



### 藤内美也子委員

関わりの手始めは“あいさつ”からだと思います。みなさん始めは少し驚かれますが、犬の散歩で通りすがりに何度も挨拶をしていると、挨拶を返していただけるようになりました。また子供たちにも同じ様に挨拶を繰り返しています。

### 市長

私も日頃からオレンジベスト(あいさつ運動啓発ベスト)を着て、挨拶を積極的にしています。みなさんには、よりよい取り組み方を考えて活動してもらえればいいと思います。



### 加藤康彦会長

民生委員としての活動の範囲は確かに広がっています。委員には、「肩に力を入れず自然体でいいですよ」と伝えています。特別に頑張らないことが委員を長く続けていく秘訣だと思います。委員のみなさんはとても頑張ってくれています。

### 市長

福祉にはお金が必要です。市は税金で福祉サービスを提供しますが、お金ですべてを解決できるわけではありません。お金で出来ないことも含めて「暮らし」は成り立つものです。例えるなら、市の職員は「風」のように人事異動で担当部署が変わります。しかし、地域の人は「土」となって、そこに根ざす人の暮らしを支えています。新旧の住民がまちに混在していますが、お互いに知り合う機会が非常に少ないため、時代に合った地域のあり方を考えることが必要です。民生委員さんには、地域づくりの先頭に立っていただければ幸いです。みなさんのお話を伺っていると、大変なこともあるようですが、楽しんで活動されているように感じます。

## 「隠れた困りごとを探す」

### 水野美々子委員

“楽しい”という言葉より“やりがい”という表現が当てはまる気がします。人のために活動するという目的が同じ仲間と共に活動し、連帯感が持てることに大変やりがいを感じます。

### 加藤康彦会長

私の場合は、なによりも、かかわった方から「ありがとう」と言われた時、一番の喜びを感じます。

### 柴田美則委員

転入者が多く、お互いに知り合う機会が少ないことから地域で“声”が埋もれていることがあります。今、隠れた困りごとを探す“アウトリーチ活動”が注目されています。相談者が来るのではなく、こちらから出向いて困っている人を発見していくこの様な活動は既に、「なんでも相談員」のCSW(コミュニティソーシャルワーカー)や「地域のアンテナ役」の見守りサポーター等、少しずつ取り組みが始まっていますが、これから必要性が大きくなっていくと感じています。

### 加藤康彦会長

民生委員だけでは目が届かないところ、声なき声のニーズを把握するために、地域の人々と、どのように連携していくかが、これからの大きな課題だと思います。

本日は、大変有意義なひとときとなりました。ありがとうございました。

### 市長

みなさんはもとより、地域のみなさんもまちの様々なことについて協力しあってやっていただけると良いと思います。今後ともよろしくお願いいたします。

## 100周年記念行事実行委員のみなさん

今年はイベントなどの機会を通じて、民生委員・児童委員活動の啓発を予定しています。



後列(左から) 鈴木・藤森・藤本・水谷・近藤・阪上  
前列(左から) 藤内・山崎・柴田・村越・與語・足立

# 長久手市職員を募集します!

☎ 人事課 ☎56-0604 記事ID 10015 [HPを見る](#)

平成30年4月採用の長久手市職員採用候補者試験を次のとおり行います。  
詳しくは、市HPに公開している募集要項をご確認ください。人事課窓口でも配布します。

採用年月日 平成30年4月1日

## 募集職種

募集職種	募集人数	受験資格
一般事務	5名程度	平成4年4月2日以降に生まれた人で、短期大学以上を卒業した人または平成30年3月卒業見込みの人。
一般事務 (身体障がい者)	若干名	<ul style="list-style-type: none"> <li>平成4年4月2日以降に生まれた人で、高等学校以上を卒業した人または平成30年3月卒業見込みの人。</li> <li>身体障害者手帳の交付を受けている人。</li> <li>自力により通勤及び職務の遂行が可能な人。</li> <li>口頭による会話が可能な人で、活字印刷文による出題に対応できる人。</li> </ul>
技 師	若干名	昭和62年4月2日以降に生まれた人で、短期大学以上の土木・建築課程を卒業した人または平成30年3月卒業見込みの人。
保 健 師	若干名	<ul style="list-style-type: none"> <li>平成4年4月2日以降に生まれた人で、短期大学以上を卒業した人または平成30年3月卒業見込みの人。</li> <li>保健師資格を有する人または資格取得見込みの人。</li> </ul>
保 育 士	若干名	<ul style="list-style-type: none"> <li>昭和62年4月2日以降に生まれた人で、短期大学以上を卒業した人または平成30年3月卒業見込みの人。</li> <li>保育士資格を有する人または資格取得見込みの人。</li> </ul>

**申込方法** 5月8日(月)から22日(月)までに、人事課まで持参(平日8:30~17:15)、または郵送(5月19日消印有効で書留郵便)

### 求める人物像



- いつでも笑顔であいさつができる人
- 仲間や市民と協力し、積極的に行動できる人
- 地域とのかかわりを大切にし、市民の声を聴くことができる人
- 公務員としての責任感がある人



# 第6回長久手市消防操法大会 & 消防団ふれあい広場

HPを見る 記事ID 10011

問 消防本部総務課 ☎62-7886

時 5月14日(日) 9:00~12:00

場 市が洞小学校(駐車場なし)

## 消防操法大会

愛知県消防操法大会に出場する市代表チームを選出するための大会です。日頃の消防訓練の成果をご覧ください。



昨年の消防操法大会の様子

## 消防団ふれあい広場

地域みなさんに消防団活動を知っていただくためのイベントです。ぜひお越しください。

内 消防車の試乗、子供用防火服を着て消防車と記念撮影、消防団員が使用する資機材を使用した放水体験、記念品の配布(啓発品やお菓子)、消防団活動紹介写真や住宅防火について学べるブース(予定)



昨年の消防団ふれあい広場の様子

## リニモ新緑ウォーキング

HPを見る 記事ID 10036

問 経営企画課 ☎56-0600

リニモ沿線を歩きながら、沿線の魅力に触れることができる「リニモ新緑ウォーキング」を開催します。

毎回、完歩者全員にオリジナルピンバッジをプレゼントするほか、入館料割引などの特典もありますので、ぜひご参加ください。

【スタート受付】第1,3回 9:30~11:30 第2回 8:30~11:00

【ゴール受付】第1,3回 14:30まで 第2回 15:00まで

他 申込不要。

参加費無料(ただし、交通費、有料施設入場料等は自己負担)

オリジナル  
ピンバッジ

第1回



リニモとタヌキ

第2回



マツダ  
コスモスポーツ

第3回



リニモと  
タニウツギ

	開催日	コース名	スタート駅	ゴール地点
第1回	5月20日(土)	新緑のモリコロパークと 介助犬フェスタウォーク	はなみずき通駅	モリコロパーク 地球市民交流センター付近 (愛・地球博記念公園駅)
第2回	5月28日(日)	モリコロパークに名車が集う トヨタ博物館クラシックカー・ フェスティバルへGO!!	愛知環状鉄道 瀬戸口駅	モリコロパーク 大芝生広場付近 (愛・地球博記念公園駅)
第3回	6月10日(土)	初夏を感じる せせらぎウォーク	はなみずき通駅	公園西駅



# 平成こども塾

問 平成こども塾 ☎64-0045

HPを見る (記事ID 4554)



## ○平成こども塾6月の一般プログラム

**対** 小・中学生(小学1～3年生については、保護者のサポートをお願いします。)  
**申** 5月2日(火)9:00から電話または窓口で申込。先着順。グループ・代理申込不可。  
 受付初日に限り、申し込むことができるプログラムは1つまで。

タイトル	とき	費用	定員	内容
バンブー サクソ作り	6/4(日) 10:00～12:00 *受付9:45～	300円	15人	竹で楽器(サクソ)を作ってみよう。音が出るかな? 企画:平成こども塾サポート隊創作班 <b>持</b> (けが防止のため)長袖、長ズボン
バードコールを 作って野鳥を 観察しよう	6/11(日) 10:00～12:00 *受付9:45～	300円	20人	手作りのバードコールで野鳥を呼んで、双眼鏡で鳥の観察をしよう。 低学年向けのプログラムです。 企画:平成こども塾サポート隊創作班 <b>持</b> 帽子・双眼鏡(あれば)
サツマイモの 植え付けを しよう	6/17(土) 10:00～12:00 *受付9:45～	無料	10人 保護者を含む	サツマイモの植え付けを体験します。 ※こどもファーム会員も一緒に参加します。 企画:平成こども塾サポート隊食と農班 <b>持</b> 長袖・長ズボン、帽子、長靴、軍手

## ○平成こども塾6月の抽選プログラム

**対** 小・中学生(小学1～3年生については、保護者の方のサポートをお願いします。)  
**申** 104円の往復はがきでこども塾あてに申込。5月6日(土)までの消印有効。抽選結果は5月20日(土)までに返信はがきで連絡します。  
**【あて先】**〒480-1311 長久手市福井 1590-50 平成こども塾  
**【記入項目】**①プログラム名 ②参加されるお子さんの氏名・学校名・学年 ③連絡先(携帯番号)  
 ④情報は何かから得たか(学校・たより・広報・メール・その他) ⑤参加される大人の人数  
 ※返信用はがきに住所・氏名をお書きください。※往復はがきの書き方は、長久手市ホームページをご覧ください。

タイトル	とき	費用	定員	内容
ホタルの観察会	①6/2(金) ②6/3(土) 19:15～21:30 *受付19:00～ (同じプログラムを) (2回行います。)	100円	各日25人 保護者を含む	3月25日に子どもたちがゲンジボタルの幼虫を選別し放流しました。 その幼虫が成虫となり、夜空を光りながら舞う幻想的な夜景を実感します。 ゲンジボタルを観察し、その生態・生息環境について学びます。 ※いずれか1日のみ申し込みが可能です。 ※夜間の活動なので、保護者同伴、ただし子どもの体験が優先です。 ※小学校以上の子ども1人につき保護者1人までです。 幼児の同行はご遠慮ください。 ※ホタルの生育状況により、ホタルが少ない場合があります。 企画:平成こども塾サポート隊自然班 <b>持</b> 懐中電灯

※水筒(お茶)、タオルを持って来てください。  
 ※最近キャンセルが多くなっています。材料や準備に影響が出たり、参加できない人も出ますので、できるだけキャンセルの無いよう日程を確認のうえ、申し込みをお願いします。  
 ※キャンセルの連絡は、2日前までをお願いします。



# 平成29年度専門プログラムの会員募集



## ● 専門プログラムとは

環境学習等を行う団体に事業を委託し、一年間を通して数回のプログラムでものづくりや自然観察などを専門的に体験する会員制のプログラムです。

**対** 小・中学生(小学1～3年生については、保護者の方のサポートをお願いします。)

**申** [①のプログラム] 往復はがきで子ども塾あてに申込。5月6日(土)までの消印有効。抽選結果は5月20日(土)までに返信はがきで連絡。

[②のプログラム] 往復はがきで子ども塾あてに申込。5月6日(土)までの消印有効。抽選結果は5月27日(土)までに返信はがきで連絡。

※①②の往復はがきについては10ページの【あて先】、【記入項目】をご確認ください。

[③のプログラム] 5月2日(火) 9:00から先着で申込。電話申込可。代理申込不可。

**他** 年会費は第1回目に徴収し、返金はできません。

タイトル	とき	費用	定員	内容
① 里山冒険クラブ	年間5回 第1回 6/10(土) 10:00～12:00 *受付9:45～	年会費 1,000円 材料費 500円	25人	<p>「よりあい工房ばんどり」の自然体験プログラム。自然の中で自然を使って真剣に遊ぶことを通して、サバイバル精神と技能を身につけます。第1回「冒険人になる」遊び道具の材料は自然の中で見つけられる。竹や木の枝を使って遊び道具を作れば、君も冒険人の仲間入り。お昼ご飯のあとは、それを使いこなして思いっきり遊ぼう。</p> <p><b>持</b> (けが防止のための)長袖・長ズボン、軍手、帽子、(雨天の場合)レインウェア(足元がぬれるので、できれば上下セパレートのもの)</p> <p>8月12日「ひみつ基地をつくれ!」 9月30日「ひみつ基地をまもれ!」 11月25日「縄文人体験～いにしへの技を学べ!」 12月23日「The たき火術」 ※すべて土曜日 10:00～12:00</p>
② 暮らしの道具作りと料理教室	年間7回 第1回 6/18(日) 10:00～15:00 *受付9:45～	年会費 1,500円 材料費 5,000円	30人	<p>「ART&amp;LIFE 自然学校」のもの作りプログラム。身の回りの素材を利用して生活全般の道具を作り、その道具を使用して地産で収穫できる食材を使って料理を作ります。第1回「ピーラー作りと沖縄料理作り」</p> <p><b>持</b> エプロン、バンダナ、マスク、弁当、軍手</p> <p>7月9日「カレーサーバー作りとインドカレー作り」 9月10日「茶道具作りと和菓子作り」 11月26日「ミルククリーム作りとホットな飲み物作り」 12月10日「裂織り作りと東北のお菓子作り」 1月14日「木べら作りとアフリカ料理(ウガリ)」 2月11日「パスタトング作りとイタリア料理作り」 ※すべて日曜日10:00～15:00に実施予定</p>
③ ネイチャーゲーム	年間6回 第1回 5/20(土) 10:00～12:00 *受付9:45～	年会費 1,000円 材料費 1,200円	25人	<p>愛知県シェアリングネイチャー協会の自然体験プログラム。自然の中で遊びながら、自然の神秘の力や危険などを学び、生き物たちの息づかいや季節、自然の変化を五感で感じ取る体験をします。第1回「はじめての里山さんぽ」</p> <p><b>持</b> (けが防止のため)長袖・長ズボン、軍手、帽子</p> <p>6月17日「じめじめした季節の生きもの調べ」 7月15日「虫は忍者!発見できるかな」 9月2日「子ども樹木博士になろう」 11月18日「落ち葉であそぼう」 1月20日「冬の里山散歩～木と友達になろう」 ※すべて土曜日10:00～12:00に実施予定</p>

※キャンセルの連絡は、2日前までをお願いします。水筒(お茶)・タオルは各自で持参。



## 2017児童館まつり

記事ID 5581

HPを見る

### 問 子育て支援課 ☎56-0616

様々な遊びが楽しめる、子どものための児童館まつりを開催します。こどもスタッフや地域のみなさんの協力をいただきながら、各児童館がおまつりの準備をしています。ぜひ遊びにきてください!

**時** 5月20日(土) 10:00~15:00(12:00~13:00は休み)

**場** 青少年児童センター、上郷児童館、杵ヶ池体育館、市が洞児童館

※原則公共交通機関、自転車、徒歩でお越しください。

※当日は、下山・西・南児童館、交通児童遊園は休館。

**対** 小学生及び未就学児(未就学児は必ず保護者同伴でお願いします。)

**持** 靴を入れる袋(杵ヶ池体育館のみ)、工作など作ったものを入れる袋(リュックなど)、入場券(児童館だより「じどうかんまつり特別号」についています)。

**他** 詳しくは、児童館だより特別号「2017じどうかんまつり」をご覧ください(内容は変更になることがあります)。



## 保育園等の園開放

記事ID 1517

HPを見る

### 問 子育て支援課 ☎56-0615

市内の各保育園や家庭保育室で、園庭等を開放します。園児以外の児童にも保育園等で遊んでもらい、児童や保護者の友だちづくりや交流の場を提供します。

#### 保育園

※6月以降は市HPをご覧ください。

園名	電話番号	5月の園開放日
上郷保育園	☎62-3173	10日(水)・24日(水)
色金保育園	☎62-0136	10日(水)・17日(水)
長湫東保育園	☎62-0033	11日(木)・25日(木)
長湫西保育園	☎62-1665	2日(火)・16日(火)
長湫北保育園	☎62-2930	10日(水)・24日(水)
長湫南保育園	☎64-3733	11日(木)・18日(木)
市が洞保育園	☎64-5620	10日(水)・24日(水)
アスクはなみずき保育園	☎64-5161	5月は開催なし
アートチャイルドケア 長久手保育園	☎65-0124	17日(水) <b>持</b> 身分証明書 <b>申</b> 要事前申込定員10組
コロポックル 長久手保育園	☎61-3307	20日(土) <b>申</b> 要事前申込定員5組

#### 家庭保育室

※家庭保育室の園開放は要事前予約。

園名	電話番号	5月の園開放日
スマイル☆キッズ	☎62-8123	19日(金)・26日(金)
パセリ保育室	☎76-9924	25日(木)・31日(水)

## 中央図書館 おはなし会

記事ID 9979

HPを見る

### 問 中央図書館 ☎63-8006

**場** 中央図書館2階 AVルーム

行事名	日時	対象
乳幼児向けおはなし会	4日(木・祝) 11:00~11:30 ★ブックスタート事業併用日	乳幼児とその保護者
	18日(木) 11:00~11:30	
おはなし会	20日(土) 15:00~15:30 ★ブックスタート事業日	市内在住の満2歳1か月までの子とその保護者
	13日(土) 10:30~11:30 20日(土) 14:00~14:30	幼児から低学年とその保護者
英語のおはなし会	27日(土) 10:30~11:00	子どもから大人まで
大人のおはなし会(読書会)	2日(火) 10:30~11:30	18歳以上の人

★ブックスタート事業とは、絵本を介して親子が心ふれあうきっかけを作る活動です。絵本などの入った布バッグ(ブックスタートパック)をプレゼントします。 **対** 市内在住の2歳1か月になるまでの子※1人1回限り **持** 親子(母子)健康手帳

## みらい子育てネット 茶道サークル会員募集

問 西児童館 ☎61-1500 市が洞児童館 ☎64-5621 (記事ID 7040)

時 6月から平成30年3月までの月1回の土曜日

場 西児童館及び市が洞児童館

対 市内在住の小学生 各会場先着10人

申 5月1日(月)から31日(水)16:30までに各児童館に設置してある申込用紙に必要事項を記入し提出。電話申込不可。

HP  
を見る

## 歯の健康センター

(記事ID 5553) HPを見る

問 健康推進課 ☎63-3300

時 6月4日(日)9:30~10:30

場 保健センター

対 市内在住の4歳児(年中児)

内 歯科検診、フッ素塗布、口腔衛生指導

他 市内の保育園、幼稚園の通園児には事前に各園で申込用紙を配布します。それ以外の幼児は直接会場に来てください。歯を清潔にしてきてください。

## グリーンマップづくり

(記事ID 1284) HPを見る

問 環境課 ☎56-0612

愛知淑徳大学の学生と一緒にグリーンマップを作ってみませんか。

時 5月21日(日)9:30~12:30

場 愛知淑徳大学長久手キャンパス

内 グリーンマップとは、市内を実際に歩き、自分のまわりの環境に良いもの、悪いものを調査し、世界共通のアイコン(絵文字)を使って作成した地図です。

対 小学生

持 水筒、帽子、動きやすい服装・靴

申 5月1日(月)9:00から環境課窓口または電話で申込。先着30人。

## 幼児安全法講習会

(記事ID 9904) HPを見る

問 福祉課 ☎56-0614

時 6月7日(水)10:00~12:00

場 西庁舎3階 研修室

内 幼児の心肺蘇生・AED

対 小さな子どものいる保護者等先着20人。託児8人まで。※要事前申込。

持 特になし(託児を希望される場合は、紙おむつ・飲み物など)

他 動きやすい服装でお越しください。

申 5月2日(火)から5月24日(水)まで福祉課に電話で申込。

## 子育て支援センターの行事

(記事ID 1463)

HPを見る

問 子育て支援センター ☎56-0638

行事名	とき	ところ	対象	申込方法
リズムあそび・ ぴよぴよん (記事ID 8425) HPを見る	5/23(火)10:00~11:00	西児童館	市内在住の就園前の 幼児と保護者	事前申込不要
※各児童館で学期に1回ずつ開催予定。駐車場の用意がないため、徒歩または自転車で来館できる最寄りの児童館で参加してください。				
育児講座 「子どもの ほめ方、しかり方」 (記事ID 7353) HPを見る	6/14(水)10:00~11:30	福祉の家 会議室	市内在住の就学前までの 幼児をもつ保護者	5/8(月)10:00~申込 電話申込可。先着20人。
[講師] 近藤 みえ子 (臨床発達心理士)				
※託児希望の場合は5月31日(水)までに申込 (託児は、生後10か月から就園前まで先着12人)				
育児講座 「お父さんと 一緒に遊ぼう!!」 (記事ID 8542) HPを見る	6/24(土)10:30~11:30	福祉の家 機能回復 訓練室	市内在住の1歳半から 就園前までの幼児と父親 (会場内へは原則父子のみの 入室となります)	5/22(月)10:00~申込 電話申込可。先着20組。
[講師] 高阪 麻子 (愛知県児童総合センタースタッフ)				
ファミリー・サポート 登録講習会 問 64-5280 (記事ID 7248) HPを見る	6/2(金)10:00~15:00 (依頼会員は午前のみ)	福祉の家 会議室	依頼会員：市内在住、在勤、 在学の人 援助会員：市内在住の人	5/26(金)までに申込
※託児希望の場合は5月19日(金)までに申込				



## 長湫北保育園で一時保育事業がスタート

記事ID 1516

HPを見る

問 子育て支援課 ☎56-0615

保護者の就労や病気等により、断続的または緊急一時的に家庭での保育が困難となる児童を一時的に保育園でお預かりします。現在、色金・長湫南・市が洞・アスクはなみずき・アートチャイルドケア長久手保育園で実施していますが、平成29年7月から新たに長湫北保育園でも一時保育事業を開始します。利用理由により受付開始日が異なりますので、申込方法等の詳細は市HPで確認してください。

## 児童館の行事

記事ID 1509

HPを見る

各館オリジナルの大会を開催します!! 時 14:00~16:00

自由参加。日程等は各児童館にお問い合わせください。

行事名・対象時間 対象・定員	青少年児童センター ☎62-1712	下山児童館 ☎62-5680	上郷児童館 ☎62-0801	西児童館 ☎61-1500	南児童館 ☎63-5666	市が洞児童館 ☎64-5621
幼児教室 10:00~11:00 対象:幼児とその保護者 手遊び、工作、 読み聞かせ、体操など	17日(水) 31日(水)◎	9日(火) 16日(火)※	12日(金)◎ 26日(金)	10日(水)◎ 17日(水)※	12日(金) 26日(金)※	10日(水)◎ 24日(水)
	◎育児相談:保健師			※育児相談:児童館長		

## 5月みんなの掲示板

問 情報課 ☎ 56-0601

記事ID 3963

HPを見る

【市内で行う催し等をご紹介!詳しくは各団体までお問い合わせください。】

申 6月号への掲載は、5月2日(火)までに申請書を提出してください。

広報紙への掲載可能件数は最大17件(先着順)です。詳しくは市HPをご覧ください。

※各お問い合わせ先への営業目的等でのお問い合わせはご遠慮ください。

### 0~3歳ころころらぶ リトミック体験会

音楽専門講師によるピアノを使ったリトミックサークルです。

時 5月15日(月)・22日(月) 10:00~ 場 長久手交流プラザ 対 各15組

内 すず・タンバリン・シロフォン・キーボードなど色々な楽器にも触れて  
いただきます ¥500円 申 メール先着順(氏名・連絡先明記)

問 ころころらぶ p93032@md.ccnw.ne.jp 0561-72-7554(留守電)

### 田んぼでおいしいお米をつくろう! 隊員募集

自然大好き!里山の棚田でお米をつくってみませんか。

時 5月27日(土) 10:00~12:00 場 長久手市杵ノ洞

対 小学6年生までの親子 30名 他 毎月第四土曜日に定期開催

内 田植えから収穫まで1年かけてお米づくりを体験します。

申 電話 〆切り5月15日 問 NPO法人楽歩内 加藤 0561-76-4941

### 寝たきりや徘徊を防ぐ!

体力強化は体のゆがみを取ったのちに健康美体づくり。ボケ防止は今、  
話題のマインドフルネスで!

時 5月23日・30日(火) 10:00~11:30 場 長久手交流プラザ ¥ 無料

内 整体運動+体幹づくり+ストレッチ+古流太極拳+マインドフルネス 他 運動が可能な方

対 10名程度 申 5月11日までにSMS又は電話で 問 鈴木(09070380119)

### たねのいろ親子アトリエ体験会

入園前1年間の親子参加型絵画造形教室の体験会を開催します

時 5月9日(火)or23日(火) 10:00~11:00 場 まちづくりセンター

対 今年度3才を迎えるお子様と親御さん ¥1,500円

内 親子でお絵描き「オリジナルTシャツとエコバッグ作り」

申 メールか電話で 問 tane@qs.pupu.jp 0561-61-6300(本田)

## ↑↑まちの話題↑↑

ながくてフォトギャラリー

3/28  
(火)

### 「自治KEN」が市長に提言

まちづくりの基本ルールとなる自治基本条例に盛り込み内容について検討を進めてきた「(仮称)長久手市自治基本条例検討委員会(愛称「自治KEN」)」が、検討結果をまとめた骨子案について、市長に提言しました。自治KENの中村利男所長は「今後も、メンバーが中心となって、この条例をたくさんの人に広めていきたい。」と話しました。



現在、本市は、人口増加による都市基盤の整備などに対応することが喫緊の課題となっています。また、地域によっては、コミュニティが希薄となっており、市民の防災、防犯、福祉等に対する意識やまちづくりに対する関心の低さが懸念されています。

そのため、新たな住民ニーズに対応できるよう、行政運営の仕組みを前進させ、来たる局面に対処できる体制を整えておく必要があります。そして、思い切った発想の転換で新しい価値観を創造し、誰もが役割を持ち、生きがいに満ちて健康に暮らせるまちづくりを目指すことが必要です。

このため、「一人ひとりに役割と居場所があるまちづくり～幸せが実感できるまち～」を将来像とした長久手市行政改革指針を平成29年3月に策定し、平成29年4月に運用開始しました。

なお、策定した本指針は、現行の行政運営方針である「第2次新しいまちづくり行程表」を基本方針に据え、本市の行政改革を進めるうえで羅針盤としての役割を果たし、まちづくりの重要な方針となるものです。また、本指針に基づく取り組みの検証については、行政評価(内部評価・外部評価)を活用し、PDCAサイクルを機能させ、改善を図っていきます。

**【将来像】「一人ひとりに役割と居場所があるまち～幸せが実感できるまち～」**

**【基本方針】「3つのフラッグ《つながり》《あんしん》《みどり》」**

## ● 行政改革指針を実現するための基本項目 ●

### (1) 市民に向けた行政サービスの充実を目指した取組

#### 第2次新しいまちづくり行程表の「11の政策」

#### フラッグ1 つながり

- ① 住民の力を生かした新しい役割分担の仕組みをつくる
- ② 住民サービスを向上させる
- ③ 地域にある施設の活用を推進する

#### フラッグ2 あんしん

- ④ 地域一丸で、子育て支援を充実させる
- ⑤ 障がい者も要介護も認知症も大丈夫
- ⑥ 地域の安心安全をみんなで作る
- ⑦ 健康づくりの輪を広げ、いくつになっても元気で輝く

#### フラッグ3 みどり

- ⑧ 地球にやさしい低炭素社会をつくる
- ⑨ 公共用地を中心にまちに緑の森を増やす
- ⑩ “農”が持つ多様な役割をまちづくりに生かす
- ⑪ 魅力ある景観を創り出す

### (2) 行政運営を改善する取組

#### 合理的・効率的な行政運営の推進

- ・組織内の横断的な連携改善の強化
- ・行政評価の実施
- ・自治体情報システムのクラウド化
- ・ICT<sup>\*1</sup>化と業務改革の一体的な取組
- ・情報セキュリティの確保
- ・自治体間連携

#### 財政マネジメントの強化

- ・公共施設等総合管理計画(公共FM)の運用
- ・統一的な基準による地方公会計の運用
- ・公営企業会計の導入
- ・第3セクターの経営の安定化

#### 行政サービスのオープン化・アウトソーシング等の推進

- ・民間委託
- ・指定管理者制度
- ・PPP<sup>\*2</sup>/PFI<sup>\*3</sup>

\*1 ICT…Information and Communication Technologyの略。情報通信技術のこと。

\*2 PPP…Public Private Partnershipの略。公共サービスの提供に民間が参画する手法を幅広く捉えた概念で、民間資本や民間のノウハウを活用し、効率化や公共サービスの向上を目指すもの。

\*3 PFI…Private Finance Initiativeの略。公共施設等の建設、維持管理、運営等を民間の資金、経営能力及び技術的能力を活用することで、効率化やサービスの向上を図る公共事業の手法(PFI法に基づく事業)。



# 5月イベントカレンダー

・広報紙に掲載の情報を一覧にしたもの  
 ・子ども・親子向けイベントをピンク色  
 ・行事名後の丸囲みの数字は広報紙の  
 四角囲みの数字は過去の広報紙に掲載

日	月	火	水
10:00 いきいき倶楽部 (楓老人憩の家) 19	10:30 大人のおはなし会 (読書会) 12		
10:00 カンテレを作ろう 23 4月	10:00 いきいき倶楽部 (椿荘)【岩7地区】19	10:00 たけのこクラブ 【初回】22 4月 10:00 幼児教室(下山児童館) 14	憲法記念日 3 9:30 防火管理講習会 30 4月 10:00 手話奉仕員養成講座 【初回】30 4月 10:00 幼児教室(西・市が洞児童館) 14 10:00 いきいき倶楽部 (睦老人憩の家) 19
7:00 歩けあるけ運動 21 9:00 市民年齢別テニス大会 27 4月 9:00 第6回長久手市消防操法大会 & 消防団ふれあい広場 9 9:00 外来種勉強会 27 10:00 母に贈ろう手作りの「花束と メッセージカード」23 4月 10:00 茶会(色金山) 31 4月	10:00 パソコンの起動から学ぶ はじめてのインターネット 【初回】24	9:30 長久手合戦史跡と長久手 の隠れ史跡を巡る 【初回】24 10:00 幼児教室(下山児童館) 14 10:00 いきいき倶楽部 (長湫八分会集会所) 19 10:30 みんなあつまれ!! あそびのひろば 21 4月	9:00 グラウンドゴルフ春の大会 20 10:00 幼児安全法講習会 22 4月 10:00 幼児教室(青少年児童センター、 西児童館) 14 10:00 いきいき倶楽部 (丁子田集会所) 19 10:00 ポールウォーキングリーダー 養成講座【初回】24
8:00 春の自然歩道を歩こう 27 4月 9:00 応急手当講習会 27 9:30 グリーンマップづくり 13 12:30 長久手百景みらせツアー 第2弾 22		10:00 リズムあそび・ぴよん ぴよん 13 10:00 いきいき倶楽部 (さつき荘) 19 13:30 毎日コツコツ健康づくり 教室【初回】24	10:00 幼児教室(市が洞児童館) 14 10:00 いきいき倶楽部 (色金老人憩の家) 19
8:30 リニモ新緑ウォーキング 9 8:45 第51回ソフトテニス大会 20 8:45 クラシックカー・フェスティバル 23 9:00 市民レクバレー大会(混合) 20 9:00 530(ごみゼロ)運動 23 9:00 マイナンバーカード等の休日窓口 26 10:00 総合計画策定 キックオフパーティー 5 10:00 書道・さし絵講習会 23 4月 13:00 桶狭間シンポジウム【豊明市】30		9:30 障がい福祉サービス事業所 見学ツアー 24 4月	10:00 幼児教室 (青少年児童センター) 14

## 統計情報

総人口	56,627	+110
男性	28,139	+23
女性	28,488	+87
世帯数	22,978	+107

転入	838
転出	762
出生	60
死亡	26
うち孤独死・孤立死※	0

※消防に通報があったが、既に死亡した状態であった単身者の方や死亡後に発見された方などで、生活状況を把握できた場合の総数です。

	3月	29年累計	前年同期
救急	159	499	475
火災	5	6	4

	3月	29年累計	前年同期
死亡	0	0	0
重傷	4	8	2
軽傷	101	168	73

	3月	29年累計	前年同期
刑法犯	48	153	145
うち侵入	4	11	22

## 5月 各種相談 (※相談日以外もお気軽にお問い合わせください。)

内容(予は要予約)	とき	ところ
行政	9日(火) 13:30-16:30	本庁舎2階 打合せ室1
不動産相談	10日(水) 13:00-16:00	西庁舎2階 悩みごと相談室
司法書士相談	18日(木) 13:30-17:00	
法律(初回相談者優先)	11日(木)、25日(木) 13:00-16:00	
行政書士相談	18日(木) 9:30-11:30	
交通事故・相続等相談(予約3日前までに)	1日(月)、22日(月) 10:00-15:00(12:00-13:00除く)	
消費生活相談	毎週月・火・水・金曜日(3,5日を除く) [月] 9:00-12:00 [火、水、金] 10:00-16:00(12:00-13:00除く)	福祉の家1階 相談室 電話相談も可 福祉の家1階 相談室
人権	18日(木) 13:30-16:30	
生活困窮者相談	火~土(3,4,5日を除く) 9:00-16:00	
年金	19日(金) 10:00-16:00(12:00-13:00除く)	本庁舎1階 相談室

です。ただし、相談など一部に掲載を省略しています。  
 シニア向けイベントは緑色で表記しています。  
 該当ページを表しています。(例：①は1ページの意味)さらにその後の  
 であることを表しています。(例：②回は2月号の意味)

※このページはそのまま取り外し、  
 壁などに貼ってご活用ください。

6月の主なイベント

木	金	土
10:00 いきいき倶楽部 (段ノ上集会場) ⑮ 11:00 乳幼児向けおはなし会 ⑫	9:00 6人制バレーボール大会 さつき杯(男子) ⑦ ④月	10:00 お茶つみとキッズ 茶の湯体験 ⑮ ④月
みどりの日 ④	こどもの日 ⑤	⑥
9:30 防火管理講習会 ⑩ ④月 9:45 日本語教室【初回】 ⑩ ④月 10:00 いきいき倶楽部 (長配三丁目集会所) ⑮ 10:00 春の文化展(14日まで) 【みよし市】 ⑩ 10:30 親子で遊ぼう教室 【初回】 ⑮ ④月	10:00 幼児教室 (上郷・南児童館) ⑭	10:00 代かき体験 ⑮ ④月 10:30 おはなし会 ⑫ 13:30 里山散歩「新緑の葉っぱや草 を試食してみよう」 ⑮ ④月
⑪	⑫	⑬
9:00 いきいきエルダー塾 【初回】 ⑮ ④月 11:00 乳幼児向けおはなし会 ⑫ 12:00 出張! ガレリアコンサート ⑮	⑬	9:30 リニモ新緑ウォーキング ⑨ 10:00 田植えと田植え食を体験しよう ⑮ ④月 10:00 ネイチャーゲーム【初回】 ⑪ 10:00 2017児童館まつり ⑫ 14:00 おはなし会 ⑫ 15:00 乳幼児向けおはなし会 ⑫
⑱	⑲	⑳
10:00 いきいき倶楽部 (丸山住宅集会所) ⑮	10:00 幼児教室 (上郷・南児童館) ⑭ 10:00 いきいき倶楽部 (蟹原シーズズ) ⑮ 13:30 シルバー人材センター 入会説明会 ⑮ ④月 13:30 認知症家族交流会 ⑮	10:00 平成29年度文化の家モニター 制度説明会【初回】 ⑮ 10:30 英語のおはなし会 ⑫
㉕	㉖	㉗

2日(金) 10:00 ファミリー・サポート 登録講習会 ⑮ 19:15 ホタルの観察会 ⑩
3日(土) 10:00 緑のカーテン講座 ⑮ 19:15 ホタルの観察会 ⑩
4日(日) 9:00 市民ビーチボール大会 ⑳ 9:30 歯の健康センター ⑮ 9:30 横笛(篠笛)を作ろう ⑳ 10:00 バンブーサクセス作り ⑩
5日(月) 9:30 障がい福祉サービス事業所見 学ツアー ㉔ ④月 14:00 正しいラジオ体操ご存じですか ㉔
6日(火) 9:30 障がいのある人の就労に向け た進路相談会 ㉔ ④月
7日(水) 9:00 硬式テニス女子OPEN大会 ㉑ 10:00 幼児安全法講習会 ⑮
10日(土) 9:00 春季卓球大会(中学生の部) ㉑ 9:30 リニモ新緑ウォーキング ⑨ 10:00 里山冒険クラブ【初回】 ⑪
11日(日) 9:00 春季卓球大会(一般の部) ㉑ 10:00 茶会(色金山) ⑮ ④月 10:00 バードコールを作って 野鳥を観察しよう ⑩
12日(月) 10:30 給食センター見学試食会 ㉑
14日(水) 10:00 育児講座 「子どものほめ方、しかり方」 ⑮
17日(土) 10:00 サツマイモの植え付けをしよう ⑩ 13:30 成年後見セミナー ㉑
18日(日) 10:00 暮らしの道具作りと料理教室 【初回】 ① 10:00 ウェルフェアボウリング大会 ㉑
23日(金) 13:30 シルバー人材センター 入会説明会 ⑮ ④月
24日(土) あったかあどデー ⑫ ④月 10:30 育児講座 「お父さんと一緒に遊ぼう!!」 ⑮ 17:00 南こうせつコンサートツアー 2017【日進市】 ⑩

問 合 先	内 容 (☑は要予約)	と き	と ころ	問 合 先
悩みごと相談室(56-0551)	ボランティア	6日(土) 10:00-11:30 毎週 水(3日を除く) 13:30-16:30	福祉の家1階 ボランティアプラザ	ボランティアセンター (61-3434)
	☑女性相談	12日(金) 10:00-15:30 26日(金)	西庁舎2階 会議室7 西庁舎2階 会議室8	子育て支援課(56-0633)
	☑発達相談	11日(木)、25日(木) 11:00-16:00	西庁舎1階 子育て支援センター	子育て支援課(56-0633)
	家庭児童相談室 虐待等相談・通告	月~金 9:00-17:00		家庭児童相談室専用ダイヤル (63-9500)
消費生活相談窓口 (64-6503)	☑成年後見	25日(木) 13:30-16:30	本庁舎1階 相談室	尾張東部成年後見センター (75-5008)
	☑ひとり親家庭	毎週 月・水・金 10:00-15:30	本庁舎1階 相談室	子育て支援課(56-0616)
	☑子育て相談(就学前児童)	10日(水)、18日(木) 予約時調整	保健センター	健康推進課(63-3300)
	☑こころの相談室	平日 8:30-17:15 要予約		
社会福祉協議会(62-4700)	☑こころの健康相談	29日(月) 14:00-16:00	瀬戸旭医師会館	瀬戸地域産業保健センター (84-1139)
	金融相談(事業用資金)	16日(火) 10:00-12:00	商工会館	商工会(62-7111)
保険医療課(56-0618)	税務指導(事業者対象)	16日(火) 10:00-16:00		



発信しよう  
あなたの想いを

# 市民記者募集

問 情報課 ☎ 56-0601 (記事ID 3936) **HPを見る**

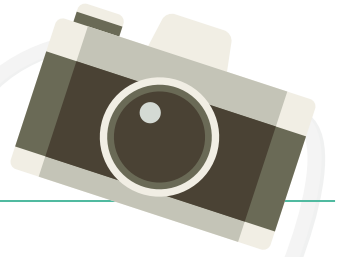

## 市民記者とは?

市民記者は、行政からの一面的な視点では伝えきれない、長久手市の魅力や市政に関する課題などを市民のみなさんの視点で切り取ってもらい、様々な角度から読者に伝えることで、まちがもっと身近になり、みんなでまちのことを考えるきっかけになる広報を行うことを目的としています。

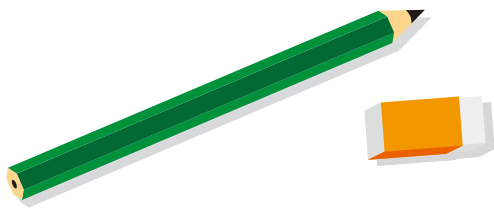

## 募集概要

- 対** 市内在住・在勤・在学の18歳以上の人。市内在住の小学生から18歳未満の人でも、親権者の方と一緒に「親子記者」として登録することができます。
- ¥** 登録に費用はかかりません。また、掲載した記事数等に応じて謝礼を進呈します。
- 申** 興味を持った人は、情報課へお越しいただくか、電話・Eメールでご連絡ください。趣旨や活動内容等を説明の後、登録申込書を渡します(随時募集)。
- 他** 【任期】登録の日からその年度の末日まで。制度に係る要綱や要領等の詳細は、市HPに掲載しています。

市民記者のみなさんには自分のペースで、自由に記事を作ってもらっています。

問 情報課 ☎ 56-0601 (記事ID 3936) **HPを見る**

市民記者：ファーストサーブさんの記事

### 寒菥蒲(カンアヤメ)が見頃!



### 香流川ウオッチ (ハクセキレイとツグミ)



ファーストサーブさんは、主に季節のすてきな動植物の記事を投稿してくれています☆

【その他記事】

春の訪れ!(土筆(ツクシ))

春の訪れ!(ホトケナゾ・オオイヌノフグリ・カラスノエンドウ)

春の訪れ!(沈丁花)

市内でサクラが見頃になりました!



市民記者ホームページ  
<http://nagakute0.seesaa.net>  
長久手市 市民記者 | 検索 | で検索

市民記者：少年記者Fさんの記事

### 長久手の城～福岡館編～

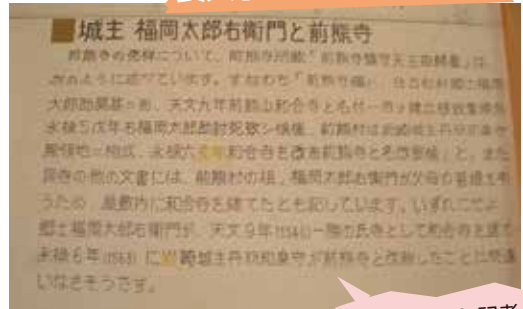

歴史好きの少年記者Fさんは、市内の史跡などの歴史についての記事を投稿してくれているんだよ～

### スタンプラリーのご紹介





## 訪問理美容サービス事業

問 長寿課 ☎ 56-0631 [HPを見る](#) 記事ID 3365

理美容業者が、自宅へ訪問した場合のサービス費用を助成します。

- 対 介護保険で要介護3～5に認定された寝たきり状態の人、または、身体障害者手帳1級所持者(ただし、内部疾患障がい者を除く)
- 申 所定の申請書、確約書を長寿課窓口へ提出(要押印)。
- 内 利用は年間6回まで(ただし、2か月で1回とし、申請時期により利用可能回数が異なります。)

## 高齢者防犯対策事業

問 長寿課 ☎ 56-0631 [HPを見る](#) 記事ID 3359

侵入者などによる犯罪被害を防止するために、ひとり暮らし高齢者等宅の玄関前等に、センサーライトを取り付けます。なお、平成29年度から、取り付け器具をソーラー式とコンセント式からお選びいただけるようになりました。

- 対 65歳以上のひとり暮らしの人、または、後期高齢者(満75歳以上)のみの世帯  
※ただし取り付けは同一世帯につき1回で1個に限り行います。
- ¥ 【個人負担額】1,500円程度(事業に要した費用の1割相当)
- 申 所定の申請書、確約書を長寿課窓口へ提出(要押印)

## 認知症家族交流会

問 長寿課 ☎ 56-0639 [HPを見る](#) 記事ID 3391

時 5月26日(金) 13:30～15:30

場 福祉の家2階 会議室

対 認知症の人を介護している家族

申 事前申込不要

ほっと一息  
家族同士で集まって  
介護の悩みを話したり  
情報交換してみませんか?

## いきいき倶楽部

問 長寿課 ☎ 56-0639 [HPを見る](#) 記事ID 4740

65歳以上の人を対象に、老人憩の家や地域の集会所での健康チェック、体操(★の日)、創作(◆の日)などを行います。

日にち	時間	場所
5月1日(月) ★	10:00～12:00	楓老人憩の家
5月4日(木・祝) ◆	10:00～12:00	段ノ上集会場
5月8日(月) ★	10:00～12:00	老人憩の家「椿荘」 岩7地区
5月10日(水) ◆	10:00～12:00	睦老人憩の家
5月11日(木) ★	10:00～12:00	長配三丁目集会所
5月16日(火) ◆	10:00～12:00	長湫八分会集会所
5月17日(水) ◆	10:00～12:00	丁子田集会所
5月23日(火) ◆	10:00～12:00	老人憩の家「さつき荘」
5月24日(水) ◆	10:00～12:00	色金老人憩の家
5月25日(木) ◆	10:00～12:00	丸山住宅集会所
5月26日(金) ★	10:00～12:00	蟹原シーズンズ

## 福祉の家の施設情報

問 福祉の家 ☎ 64-6500 [HPを見る](#) 記事ID 3403

● 歩行浴インストラクターの来所日時(参加自由)

5月19日(金) 10:00～12:00

● 歩行浴室・福祉浴室ともに利用休止

5月11日、25日(木) 10:00～11:30

● 歩行浴室のみ利用休止

5月9日、16日、23日、30日(火) 13:30～14:30

● 温泉スタンドの休止日

5月8日(月)

## シニアクラブ連合会 創立50周年記念碑除幕式

問 社会福祉協議会(ボランティアセンター) ☎ 61-3434

シニアクラブ連合会の創立50周年記念碑の除幕式が、福祉の家で行われました。シニアクラブでは、健康、文化、交流等の活動を行っています。参加してみませんか。







**対** 市内在住・在勤・在学の人(申込時にそのことがわかるものを持参) ※受講者本人以外は、受講不可・教室への入室不可  
**申** 次の申込期間に申込。電話申込不可。受講料返金不可。

【◆の教室】抽選会(5月11日(木)11:00~)実施後、18日(木)20:30までに本申込。

【☆の教室】受講料のほかに「がんばらっせ長久手スポーツクラブ」年会費が必要です(中学生以下500円、大人1000円)。

※一般とは15歳以上(高校生)です。※別に予備日を設けています。

教室	期間・時間	回数	会場	受講料	対象	定員	申込
☆◆水泳1期	6/3~8/5(土) 9:00~9:50 (休6/14)	8	□論義運動公園 屋内プール	8,000円	幼児~小学生 (年中4歳児~小学6年)	50人	仮申込 5/2~5/9
ヨガ	6/1~8/3(木) 10:30~12:00	8	杵ヶ池体育館 柔剣道場	2,000円	一般	40人	先着5/4~

## 体育協会主催 スポーツイベント

HPを見る 問 杵ヶ池体育館 ☎63-1000 (記事ID 5562)

	グラウンドゴルフ春の大会	第51回ソフトテニス大会	市民レクバレー大会(混合)
とき	5月17日(水)9:00~ *雨天予備日5月24日(水)	5月28日(日)8:45~ *雨天予備日6月11日(日)	5月28日(日)9:00~
ところ	スポーツの杜野球場	菖蒲池テニスコートほか	杵ヶ池体育館アリーナ
参加資格	市内在住・在勤の20歳以上の人	市ソフトテニス連盟加盟者及び市内 在住・在勤・在学の中中学生以上の男女別 ダブルス(男女のペアは男子の部)	市内在住・在勤・在学で構成された 男女混合チーム(男子2人以内・女子 4人以上で構成されていること)
参加費	200円 当日集金	1組2,000円、中学生1組500円 当日集金 *連盟加入者は半額	1チーム2,000円 当日集金
申込方法	当日現地で申込	5月2日(火)9:00から25日(木) 20:00までに杵ヶ池体育館へ申込	5月2日(火)9:00から14日(日) 16:30までに杵ヶ池体育館へ申込

	硬式テニス女子OPEN大会	春季卓球大会(中学生の部)	春季卓球大会(一般の部)
とき	6月7日(水)9:00~	6月10日(土)9:00~	6月11日(日)9:00~
ところ	菖蒲池テニスコート	杵ヶ池体育館アリーナ	杵ヶ池体育館アリーナ
参加資格	女子ペア (市内在住・在勤・在学問わず)	市内在住・在学の中中学生	市内在住・在勤・在学の高校生以上
参加費	1組3,000円 当日集金 (会員1人500円引)	1人300円 当日集金	1人500円 当日集金
申込方法	6月3日(土)20:30までに 杵ヶ池体育館へ申込 先着24組	5月26日(金)20:30までに 杵ヶ池体育館へ申込	5月26日(金)20:30までに 杵ヶ池体育館へ申込

## レクリエーション協会主催イベント

### 横笛(篠笛)を作ろう

手作りの笛で、懐かしい曲を吹いてみませんか。

**時** 6月4日(日)9:30~15:00

**場** 西小校区共生ステーション

**¥** 1,000円 (材料費込、当日徴収)

**申** 5月2日(火)9:00から5月14日(日)までに申込用紙をFAX(62-8209)。  
先着20人。

**持** 切出しナイフ、軍手、厚手の雑誌などの下敷き、昼食、飲み物

**他** 小学生以下の参加及び同伴はできません。

	市民ビーチボール大会
とき	6月4日(日)9:00~
ところ	杵ヶ池体育館アリーナ
参加資格	市内在住・在勤・在学で構成された 中学生以上の男・女のチーム
参加費	1人500円 当日集金
申込方法	5月20日(土)17:00までに 杵ヶ池体育館へ申込

## 初めてトレーニングルームを利用する場合

次のいずれかの方法で機器についてトレーナーの説明を受ける必要があります。

### ①トレーナー在館時間を確認のうえ来館

¥ 無料(トレーニングルームの利用は1回110円)

### ②トレーニング講習会(定員50人)

時 5月26日(金)19:00~21:00

5月28日(日)10:00~12:00

申 5月2日(火)~前日までに申込 ¥ 500円

### 【①②共通事項】

対 中学生以下を除く市内在住、在勤、在学者

持 対象であることが確認できるもの、室内履き

## 愛知医科大学 運動療育センター プール開放

愛知医科大学のご厚意で開放されています。マナーやルールを守って利用してください。

時 5月7、14、21、28日(日)10:00~16:30

対 市内在住の15歳以上の人(中学生を除く)

持 スイミングキャップ、市民であることを証明できるもの

他 医師などから運動を禁止されている人および妊娠中の方は利用不可

## 小学校体育館開放

HPを見る 記事ID 5360

どの学校でも気軽に参加できます。室内履き、運動のできる服装でお越しください。小学生以下は、保護者同伴をお願いします。

※いずれの日も、土曜日の19:00~21:00

ところ	とき	主な内容
長久手小学校	13、20日	ファミリーバドミントン
西小学校	20日	ビーチボールバレー
東小学校	6、13、20、27日	ビーチボールバレー
北小学校	13日	ショートテニス、バドミントン
南小学校	27日	ファミリーバドミントン、ミニテニス
市が洞小学校	13、27日	ビーチボールバレー、夢ボール

## 第490回 歩けあるけ運動

スポーツ推進委員と北小学校周辺約5kmを1時間程度かけて歩きます。

時 5月14日(日)7:00集合

※雨天の場合は、28日(日)

場 北小学校グラウンド



## ながくて・学び・アイ講座(5月開講分)

HPを見る 問 生涯学習課 ☎56-0627 記事ID 10004

### 場 西庁舎3階 公民館

対 市内在住・在勤・在学の18歳以上の人

申 5月1日(月)~19日(金)に、生涯学習課窓口(本人に限る)で申込。郵送の場合は5月20日消印有効。1人で2つ以上の講座に申込可能ですが、はがき1枚につき1講座のみ有効です。お申し込み後のキャンセルはできません。

【あて先】〒480-1196(住所不要)生涯学習課「ながくて・学び・アイ講座」

【裏面】①講座番号と講座名 ②氏名、年齢 ③郵便番号、住所 ④電話番号 ⑤FAX番号 ⑥在勤・在学者はその旨

他 7人の受講生がいないと開講しません。詳しくは市や市役所、文化の家、福祉の家、中央図書館、Nピアなどに設置してあるチラシをご覧ください。

※本講座は、講師も受講生も互いに学びあうという趣旨のもとに企画・運営しています。当日の受付や教室のセッティング、後片付けなど円滑な運営がされるように受講生のみなさんのご協力をお願いします。

※子連れでの参加はご遠慮ください。

すべて初心者向け(9番の講座は中級者の方も受講していただけます。)※費用は、受講料+資料・材料費の合計です。

番号	講座名	講師	日時	定員	費用	場所
7	老後不安を解消!今から役立つお金の講座	早乙女 美幸	7/1、8、15日(土)(全3回) 10:00~11:30	12人	1,300円	学習室2
	内 ファイナンシャルプランナーと一緒に学ぶ、明るい老後のためのお金のワークショップです。 持 筆記用具、電卓					
8	初心者より初心者の為のiPhone講座	くみこ	7/4、11、18、25日(火)(全4回) 10:00~11:30	15人	1,400円	学習室2
	内 iPhoneは使い始めてみたものの電話以外に何が出来るの?家族にも聞けない超初心者の為の講座です。 持 iPhone ※アンドロイド系スマートフォンは不可					
9	美しい文字をめざし毛筆書道に再チャレンジ	浅井 梅苑	7/5、12、19、26日(水)(全4回) 10:00~11:30	10人	1,400円	学習室2
	内 書の基本文字「千字文」の楷・行書体の練習、書を楽しみ脳と手先の活性化にもなります。「継続は力なり」です。持 書道具一式、新聞紙2~3枚					



文化の家は改修工事期間中ですが事務室は開いています。  
時 9:00~19:00(月曜休館、祝日の場合は翌日)

**文化の家 施設利用抽選会**

- ◆ 3日(水・祝) ホール【森、風】 H30. 5月分
- ◆ 10日(水) その他の施設 H29.11月分

時 受付時間10:00~10:30 抽選会10:30~

場 西庁舎3階 研修室 ※通常と会場・時間が異なります。

チケット  
取り扱い

問 文化の家 ☎61-2888  
問 N ピ ア ☎63-9200(窓口販売のみ)  
問 チケットぴあ ☎0570-02-9999

チケット  
販売日

フレンズ会員 5月 6日(土)  
一 般 5月13日(土)  
前売完売の場合、当日券の販売はありません。  
文化の家の電話予約は発売日の翌日から受付

問 文化の家 ☎61-3411(受付時間9:00~19:00)

**文化の家リニューアル記念公演** (記事ID 10017) **HPを見る**

**川上ミネピアノ&トークコンサートwithサンドウィッチマン**

前代未聞! 音楽 & 笑いで世界一抱腹絶倒の幸せピアノコンサート!! 長久手市出身の国際的ピアニスト川上ミネさんと大人気芸人サンドウィッチマン。信頼しあふ両者が作り上げる唯一無二のステージが、文化の家のリニューアル記念公演を彩ります!

時 7月9日(日) 14:30開場15:00開演

場 森のホール

¥ [前売・当日] フレンズ会員 3,900円(前売のみ)、  
一 般 5,000円、  
小・中学生 1,000円

[フレンズ会員限定] 関連企画とのセット価格4,500円(前売のみ)

※全席指定。未就学児の入場はご遠慮ください。



**関連企画「ベニシアさんの四季の庭」上映会** (記事ID 10019) **HPを見る**

京都大原古民家に暮らすベニシアさんの半生を描くドキュメンタリー上映。リニューアル初日の文化の家にて、自然を感じられる優雅な午後をぜひ。

時 7月1日(土) 13:00開場13:30開演

場 森のホール

内 上映会終了後、サウンドトラック担当川上ミネさんによるピアノ&トークショー、最後はティーパーティーをお楽しみいただけます。

¥ フレンズ会員 1,000円(前売のみ)、  
一 般 1,500円

※全席自由。未就学児の入場はご遠慮ください。※お茶・焼菓子付き



**長久手百景みらっせツアー  
第2弾**

**HP** (記事ID 10071)

市内をバスなどで巡るスペシャルツアーです! サプライズな演出が盛りだくさん! 今回は、外国人向けにディープな長久手をご案内します。

時 5月21日(日) 12:30集合(所要時間約3時間)

場 文化の家集合

対 市内在住・在学・在勤の外国人、国際交流に興味のある人 先着20人

¥ 500円

申 5月4日(木・祝)から13日(土)までに、電話またはメール(bunka@nagakute.aichi.jp)にて申込み。

①参加者名 ②参加人数 ③年齢 ④電話番号 ⑤住所

**長久手フォレスト合奏団第13回演奏会  
Forest in the Summer**

**HP** (記事ID 10084)

時 7月23日(日) 14:00開場 14:30開演

場 森のホール

内 ヴィヴァルディ:「四季」より「夏」(ヴァイオリン福本泰之)  
シューベルト:歌曲「魔王」ほか(バリトン戸山俊樹)  
シューベルト(マラー編曲):「死と乙女」弦楽合奏版

¥ [前売]フレンズ会員・一般 2,000円、学生 1,500円  
[当日]一般・学生 2,500円

※全席自由。未就学児の入場はご遠慮ください。

問 長久手学友会事務局 090-3552-9427

## 出張!ガレリアコンサート

HPを見る  
(記事ID 9714)

### vol.159おやこ音楽会

子育て真っ最中のアーティストによる子どもたちとお父さんお母さんたちに贈る音楽会です。

時 5月18日(木) 12:00開演

場 福祉の家1階 交流ストリート

内 【出演】田邊武士(ファゴット)、白石朝子(ピアノ)、林美春(打楽器)

¥ 無料

## 平成29年度 文化の家モニター制度

HPを見る  
(記事ID 10038)

文化の家で行っている舞台公演や展示会、映画、講座、学校連携などの事業を鑑賞、体験・体感し、率直な感想・意見をいただきます。アンケートや公演レポートの作成にご協力ください。活動期間は1年間です。

申 5月2日(火)~19日(金)に申込。申込書は文化の家HPで配布。初回説明会5月27日(土) 10:00~



より詳細な情報は、市ホームページで見ることができます。   
<http://www.city.nagakute.lg.jp>



## イベント

### 暮らし環境

#### トヨタ博物館

#### クラシックカー・フェスティバル

問 トヨタ博物館 ☎ 63-5151

HPを見る (記事ID 5616)

時 5月28日(日) 8:45~16:00

場 愛・地球博記念公園(モリコロパーク)ほか

内 一般公募等によるクラシックカー約150台の市内公道パレードのほか、モリコロパークでは博物館収蔵車の走行披露や乗車しての記念撮影、同乗試乗会、交通安全イベントなど。

#### 530(ごみゼロ)運動

#### ~わたしたちのまちをきれいにしよう~

問 環境課 ☎ 56-0612

HPを見る (記事ID 5569)

愛知中央ライオンズクラブ主催のごみ拾い運動「530(ごみゼロ)運動」を行います。

時 5月28日(日) 9:00~10:30

受付8:30~ ※小雨決行

場 集合場所 市が洞小学校

持 軍手、ごみばさみ、タオル、飲み物など  
※清掃活動できる服装で

#### 緑のカーテン講座

問 環境課 ☎ 56-0612

HPを見る (記事ID 1276)

パッションフルーツを使った「緑のカーテン」の作り方講座を開催します。

時 6月3日(土)

10:00~12:00(9:30 受付開始)

場 エコハウス 多目的室

内 パッションフルーツの育て方、プランターに植える体験

対 小学生以上※低学年の場合は保護者同伴のこと

持 帽子、汚れてもよい服装・靴、軍手

¥ 500円(パッションフルーツ栽培セット付)

申 5月1日(月) 9:00から環境課窓口または電話で申込。先着20人。

#### 給食センター見学試食会

問 給食センター ☎ 62-3910

HPを見る (記事ID 9419)

6月19日は「食育の日」です。給食について広く知ってもらうために、施設見学と給食の試食会を行います。

時 6月12日(月) 10:30~12:15

場 給食センター ※駐車場に限りがあるので徒歩・自転車・乗り合わせでの参加にご協力ください。

対 市内在住、在勤、在学で食育などに関心を持っている個人または団体。未就学児の参加不可。

¥ 290円(実費)当日集金

申 5月9日(火)から17日(水)までの 8:30~16:45に電話またはFAXで申込。1グループ4人まで。先着24人。

### 健康・福祉

#### 成年後見セミナー

問 尾張東部成年後見センター

☎ 75-5008

HPを見る (記事ID 10010)

認知症や障がいなどによって物事を判断する能力が不十分な人について、本人の権利を法的に守る成年後見制度がありますが、未だ十分な利用がされていません。

誰もが自分らしく暮らしていくために、今後、成年後見制度にはどのようなことが求められているのかを考えるセミナーを開催します。

時 6月17日(土)

13:30~16:30(13:00開場)

場 日進市中央福祉センター2階 多機能室(日進市蟹甲町中島22)

内 講演会「意思決定支援って、身上監護ってどういうこと?~成年後見制度利用促進法の求めること~」講師:池田恵利子(日本成年後見法学会副会長) パネルディスカッション「これからの成年後見制度に期待するもの」

対 一般市民 先着150人

申 特定非営利活動法人尾張東部成年後見センターへ電話、FAX(75-5088)またはメール(2017seminar@owaritoubu-kouken.net)で申込。

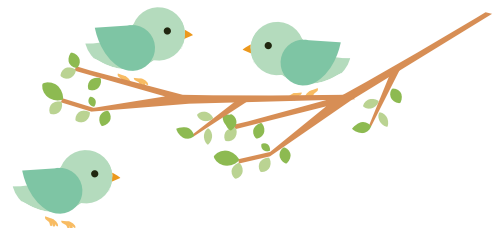



## 毎日コツコツ健康づくり教室

問 保険医療課 ☎ 56-0618  
**HPを見る** 記事ID 7364

自宅でも手軽にできる運動を体験する教室です。参加者同士の交流を図るYG(ワイガヤ)座談会などもあり、無理せず楽しく健康づくりをしたい人にオススメです。

時 5月から平成30年3月までの毎月第4火曜日13:30~15:00

場 福祉の家2階 集会室

内 健康体操等の運動体験、YG(ワイガヤ)座談会、栄養講話など

対 市内在住の人

持 運動しやすい服装・靴、タオル、飲み物、筆記用具

申 5月1日(月)から保険医療課窓口または電話にて申込。

## ポールウォーキングリーダー養成講座

問 保険医療課 ☎ 56-0618  
**HPを見る** 記事ID 10070

ポールウォーキングの基礎を学び、健康教室等で講師のサポートをしていただける人を養成します。

時 5月17日(水)、24日(水)、31日(水) 10:00~11:30

場 杖ヶ池体育館 会議室

対 ポールウォーキング経験者の市民

内 ポールウォーキングに関する講義と実技

持 運動しやすい服装・靴、タオル、飲み物、筆記用具

申 5月1日(月)から5月11日(木)まで保険医療課窓口、または電話にて申込。定員20人。応募者多数の場合は抽選。

## 正しいラジオ体操ご存じですか

問 健康推進課 ☎ 63-3300  
**HPを見る** 記事ID 9981

みなさんにとって身近なラジオ体操。ラジオ体操の正しい方法を本当にご存じ

ですか?一緒に楽しく実践して、運動不足を解消しましょう。

時 6月5日(月)14:00~15:30

場 保健センター3階 会議室

対 市内在住の人

内 講師 六鹿 慶子氏(NPO法人全国ラジオ体操連盟1級指導士)

申 5月10日(水)9:00から健康推進課窓口または電話で申込。先着50人。

他 水分、汗拭きタオルを持って、動きやすい服装でお越しください。体操の時はスリッパを脱いでいただきます。



## 文化・スポーツ

### 長久手合戦史跡と長久手の隠れ史跡を巡る

問 生涯学習課 ☎ 56-0627  
**HPを見る** 記事ID 10005

なにげなく立っている石碑などに、歴史が詰まっていることを知っていますか?この機会に実際に史跡をめぐる歩いて長久手の歴史をもっと身近に感じましょう。

時 5月16日、23日(火) 9:30~12:00<全2回>

場 西庁舎3階 学習室1・2に集合

対 市内在住・在勤・在学の18歳以上の人 先着20人 ※5月10日(水)時点で定員に満たない場合、市外の人でも申込可

内 講師:郷土史研究会

¥ 600円(初回に集合)

持 筆記用具、飲み物、帽子

申 5月1日(月)9:00から生涯学習課窓口または電話にて申込。

### パソコンの起動から学ぶはじめてのインターネット

問 生涯学習課 ☎ 56-0627  
**HPを見る** 記事ID 10006

「新しくパソコンを買ったけど、使い方が解らず不安…」「個人情報の流出やウイルスが心配でなかなかはじめられない」…そんな

な人におすすめのパソコン講座です。

時 5月15日、22日、29日、6月5日(毎週月曜日) 10:00~12:00

場 西庁舎3階 学習室1・2

対 パソコン初心者で、市内在住在勤の18歳以上の人 先着18人 ※5月10日(水)時点で定員に満たない場合、市外の人でも申込可

内 講師:田口 相 氏(タグチ!ワークスWeb500)

¥ 受講料1,600円

持 ノートパソコン(Windows7以上で無線LAN内臓のもの)、筆記用具

申 5月2日(火)9:00から生涯学習課窓口にて申込。電話申込不可。

## 募集

### 介護相談員 募集

問 長寿課 ☎ 56-0613  
**HPを見る** 記事ID 10014

介護サービス事業所等に出向いて利用者の疑問や不安を聞き取りし、介護サービスを提供する事業者や行政への橋渡しをしながら、問題の改善や介護サービスの質の向上に寄与する介護相談員を募集します。

内 2人1組で月に1~2回程度、平日半日程度、市内の介護サービス事業所に出向いて相談業務を行い、結果を市に報告します。(報償金は一連の業務1回あたり7,300円) ※任期:8月から2年間(再任あり)

対 市内在住で普通自動車運転免許を有する次のいずれかに当てはまる人  
 ①介護経験のある人、②保健福祉関係の資格取得者、③介護相談員、民生委員、福祉団体の経験者

申 5月1日(月)から26日(金)までに、申込書を長寿課窓口または郵送(26日消印有効)で提出。申込書は長寿課窓口や市HPで配布

他 指定する研修(8/1~8/4、9/15実施)への参加が必要になります。参加費・交通費・宿泊費は市で負担します。相談活動の開始は研修修了後になります。

## 地域公共交通会議 委員募集

問 経営企画課 ☎ 56-0600  
HPを見る 記事ID 6468

市内を走るN-バス、リニモ、名鉄バスを一体で考えた利便性の高い公共交通の提供に向けて検討する「長久手市地域公共交通会議」の市民委員を3名程度募集します。

任期 平成31年3月末まで

対 市内在住で、18歳以上75歳未満(委員就任時点)の人 ※市議会議員、市の付属機関の委員を除く

申 5月15日(月)までに、申込書を経営企画課へ提出。メールまたは郵送可(15日消印有効)。申込用紙は、経営企画課窓口または市HPで配布。

他 選考委員会による書類選考を行い、選考後、応募者全員に結果を書面で通知します。

## 福祉まつり実行委員募集

問 社会福祉協議会 ☎ 62-4700

福祉まつりは、幅広い年代の人が、楽しみながら福祉について楽しく知ってもらう機会として開催しています。

準備から企画・運営していただく実行委員を募集します。

申 5月14日(日)までに申込。FAX、郵送可。申込書は社協窓口や市HPで配布。書類選考あり。

## 子ども・子育て会議 委員募集

問 子育て支援課 ☎ 56-0633  
HPを見る 記事ID 10007

子ども・子育て支援事業計画の進捗状況の確認や検証等を行う「子ども・子育て会議」の委員を1人募集します。

任期 平成31年3月末まで

対 市内在住で、18歳以上75歳未満(委員就任時点)の人 ※市議会議員、市の付属機関の委員を除く

申 6月1日(木)から19日(月)までに、申

込用紙及びレポート(「今後の子育てに期待すること」800字程度)を子育て支援課へ提出。郵送可(19日消印有効)。申込用紙は、子育て支援課窓口または市HPで配布。

他 選考委員会による書類選考を行い、選考後、応募者全員に結果を書面で通知します。

## 男女共同参画審議会の 委員募集

問 たつせがある課 ☎ 56-0641  
HPを見る 記事ID 7055

男女共同参画社会の実現に向けて、広く意見を聞き、総合的、計画的に市の施策を進めるための審議会委員を若干名募集します。

任期 平成31年6月末まで

対 市内在住で、18歳以上75歳未満(委員就任時点)の人 ※市議会議員、市の付属機関の委員を除く

申 5月1日(月)から22日(月)までに、申込書をたつせがある課へ提出。郵送可(22日消印有効)。申込書は、たつせがある課窓口または市HPで配布。

他 選考委員会による書類選考を行い、選考後、応募者全員に結果を書面で通知します。

## 市民まつり実行委員募集

問 たつせがある課 ☎ 56-0641  
HPを見る 記事ID 5625

毎年恒例の「ながくて市民まつり」。今年も市民のみなさんと一緒に作っていきます。

あなたのアイデア、知識、経験などを活かしてみませんか。

対 市内在住、在勤、在学のいずれかに該当する満18歳以上の人、15人  
ただし、以下の条件を満たすこと

【条件】

- ① 実行委員会(全8回予定)に参加できる人(全体の7割以上の参加要)
- ② 市民まつりの準備等へ積極的に参加できる人(会場設置用看板作成、看板・控室の準備・撤去等)

申 5月1日(月)から19日(金)までにメール、FAX及び郵送にて申込。申込書はたつせがある課窓口や市HPで配布。

【補足】

実行委員が所属する団体等は優先的にブース出展かステージ出演権のいずれかが与えられます。

申込者が一定数(ステージ出演者5名、ブース出展者10名まで)を超過した場合、開催委員会で抽選。

【実行委員会開催日(予定)】

6月21日、7月5・19日、8月2・16日、9月6・20日、10月4日(各水曜日)の19:00から1時間～1時間半程度(場所は未定)

※その他開催準備等の作業日あり。

他 報酬はありません。

## 市民芸能フェスタ 参加団体募集

問 生涯学習課 ☎ 56-0627  
HPを見る 記事ID 8608

舞台に出演してみませんか?

時 11月5日(日) 10:00～15:00

場 文化の家 森のホール

対 以下の条件を満たすこと

- 団体の主たる活動場所が市内にあること。
- 構成員は5人以上で過半数が市内在住、在勤、在学であること。
- 前日のリハーサルと代表者が平日夜間に5回程度の実行委員会等に参加要。
- ¥ 無料(ただし、舞台演出については、実行委員会で相談要)

申 5月1日(月)9:00から22日(月)17:00までに市HPまたは生涯学習課にある応募用紙を提出。応募多数の場合は、5月26日(金)15:00公開抽選。





## 地域で、職場で、学校で！ 男女共同参画出前講座を やりませんか

問 たつせがある課 ☎ 56-0641  
HPを見る 記事ID 6837

身近な地域、職場、学校で、楽しく「男女共同参画」について考え、学んでみませんか。

みなさんが主催する「男女共同参画講座」に講師を派遣します。

まずはお気軽にご相談ください。詳細は市HPをご覧ください。

## 北小・北中多目的室 学校開放

問 生涯学習課 ☎ 56-0627  
HPを見る 記事ID 4292

文化芸術に関する活動を行っている市内団体に学校の多目的室を開放しています。  
※学校行事等の都合により使用できないことがあります。

時 土曜日 ①9:00～11:30 ②12:00～14:30 ③14:30～17:00

場 北小学校・北中学校 多目的室

対 市内在住、在勤、在学の10人以上で構成している団体

¥ 使用料1コマ200円

申 使用日の1週間前までに、生涯学習課窓口にて申請書の記入・使用料の支払手続きを行ってください。

他 事前に団体登録が必要です(一年ごとに更新要)。団体登録申請書は生涯学習課の窓口またはHPにて配布。登録の際は印鑑をお持ちください。

## シルバー人材センター 臨時職員募集

問 シルバー人材センター  
☎ 62-9100

募集人数 1人

応募資格 65歳以下の人(6月1日現在)

業務内容 シルバー人材センター事務全般(派遣事業に係る事務等)

勤務日時 月～金曜のうち4日間  
(祝日を除く)  
9:00～16:00

採用時期 平成29年6月1日

申 5月1日(月)から12日(金)までに市販の履歴書をシルバー人材センター窓口に提出。郵送の場合は12日消印有効

## 社会福祉協議会会員募集

問 社会福祉協議会 ☎ 62-4700

5月1日から6月30日までを強化月間とし、自治会をととして社協会員加入のお願いをいたします。

みなさんからいただきました会費は、すべて地域のための福祉活動の貴重な財源として活用させていただきます。ご理解とご協力をお願いします。

- 一般会員(年額一口 500円)
- 賛助会員(年額一口 1,000円)

## 日進市休日急病診療所 職員募集

問 日進市休日急病診療所  
☎ 73-7555

HPを見る 記事ID 9985

募集人数 若干名

応募資格 看護師免許を有する人

業務内容 医療業務

勤務日時 日曜日・祝日・年末年始  
(12月29日～1月3日)で、  
月に1～2日勤務(年間19日  
程度)8:30～17:00

賃金 日給14,000円

申 事前にお問い合わせのうえ、5月31日(水)までに、履歴書・看護師免許の写し(資格証明書の写し)をご持参または郵送してください。

送り先 〒470-0122 日進市蟹甲町中島22番地 日進市休日急病診療所宛

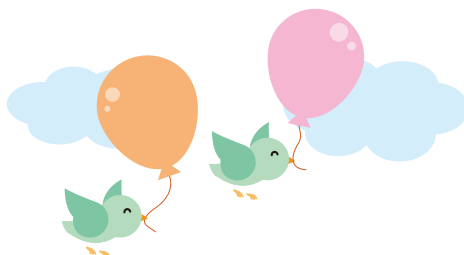

## お知らせ

### くらし環境

## マイナンバーカード・通知 カードの休日窓口の開設

問 市民課 ☎ 56-0607  
問 市マイナンバーコールセンター  
☎ 63-0178

HPを見る 記事ID 10008

平日にマイナンバーカード・通知カードを受け取れない人のために、休日窓口を開設します。※マイナンバーカードの受け取りは予約制です。

また、マイナンバーカードの申請を市役所でお手伝いすることもできます。

時 5月28日(日)9:00～12:40

場 本庁舎1階 市民課

持【共通】通知カード、運転免許証などの本人確認書類、住民基本台帳カード(持っている場合のみ)

【受け取りの場合】個人番号カード交付・電子証明書発行通知書兼照会書(ハガキ)

【申請の場合】個人番号カード交付申請書、認印(ゴム印等不可)



## 住宅耐震化事業

問 都市計画課 ☎ 56-0622  
HPを見る 記事ID 296

南海トラフ地震など大規模地震の発生が危惧される中、市では、「安心で安全なまちづくり」を推進するため、昭和56年5月31日以前の旧耐震基準で建てられた住宅に対し、次の耐震化事業を今年度も実施します。

### 1.木造住宅無料耐震診断事業

旧耐震基準の木造住宅(混構造、プレハブ、ツーバイフォー等は除く)に対し、無料で耐震診断員を派遣します。

## 2.木造住宅耐震改修費補助事業

市が実施する木造住宅無料耐震診断で判定が1.0未満と診断された住宅、または愛知県建築住宅センター実施の木造住宅耐震診断の結果、得点が80点未満と診断された住宅を1.0以上とする耐震改修工事に対し、最大90万円までを補助します。

## 3.非木造共同住宅耐震改修促進事業

耐震性に不安のある旧耐震基準非木造共同住宅の耐震診断費の補助。また耐震診断の結果、安全な構造でないと判定された共同住宅を耐震性のある建物に改修する設計費及び改修費の一部を補助します。

## 4.木造住宅耐震シェルター整備費補助事業

地震発生時における木造住宅の倒壊等から避難弱者である高齢者、障がい者の生命を守るため、旧耐震基準木造住宅(在来軸構法及び伝統構法の戸建て、長屋、併用住宅及び共同住宅)に耐震シェルターの整備を行う方に対し、その整備に要する費用の一部を最大30万円まで補助します。

**申** 5月8日(月)9:00から申込。先着順。申込書は都市計画課や市HPで配布。郵送可ですが、原則窓口での申込を優先。郵送の場合は、受付開始日時以降に電話で事前予約のうえ郵送してください。なお、木造住宅耐震改修費補助事業及び木造住宅耐震シェルター整備費補助事業は、既に市の無料耐震診断を受け、耐震化が必要と判定されたもののみ受付します。

## 交通災害共済に加入しましょう

**問** 安心安全課 ☎ 56-0611  
**HPを見る** 記事ID 9695

「交通災害共済」は、加入者の助け合いにより、交通事故で死傷した人に見舞金を支払う制度です。万一の事故に備えて、ぜひ、家族そろってご加入ください。

平成29年度の加入申込書は、対象の全世帯へ2月下旬に郵送しています。安心安全課でも再発行します。

## ○もし交通事故にあったら○

自損事故の場合も必ず警察に届出し、交通事故証明書の交付申請ができるようにしてください。証明書がないと見舞金の請求ができないことがあります。見舞金の請求書類は安心安全課の窓口で配布しています。また、自転車による事故も対象となることがあるため、安心安全課にご相談ください。

## 自転車の交通安全

**問** 安心安全課 ☎ 56-0611  
**HPを見る** 記事ID 8645

「自転車は車両の仲間です。

乗れば車両、降りておせば歩行者」

5月は、自転車・二輪車安全利用月間です。多様な用途・目的で幅広い年齢層に利用され、エコで健康的な交通手段として近年さらに利用ニーズが高まっている自転車ですが、みなさんしっかりルールを守りましょう。

### 自転車安全利用五則

- 自転車は、車道が原則、歩道は例外
- 車道は左側を通行
- 歩道は歩行者優先で、車道寄りを徐行
- 安全ルールを守る
- 子どもはヘルメットを着用



## 長久手中央土地区画整理事業区域 平成30年度から仮換地課税実施

**問** 税務課 ☎ 56-0609  
**HPを見る** 記事ID 10041

長久手中央土地区画整理組合の事業施行区域内に所在する土地の固定資産税・都市計画税について、現在、区画整理事業施行前の状況により土地登記簿上の地積に基づいて評価を行う課税方法(従前地課税)を行っていますが、使用収益を開始した土地が増加し、利用実態と課税

上の扱いに差異が生じてきています。

このため、平成30年度から地方税法等の規定により土地の現況に基づいて評価を行う課税方法(仮換地課税)に変更します。これに伴い、保留地取得者にも課税されます。

なお、使用収益が開始されていない土地は、賦課期日(1月1日)時点において使用収益開始されるまで従前地課税を継続します。

## オオキンケイギクを 見つけたら

**問** 環境課 ☎ 56-0612  
**HPを見る** 記事ID 1204

近年、市内でも繁殖が確認されているオオキンケイギク。鮮やかな黄色花ですが、「特定外来種」に指定されています。

特定外来種は、繁殖力が強く一度定着すると、在来の野草を駆逐し、生態系に重大な影響を及ぼすおそれがあり、栽培、運搬、販売、野外に放つことなどが禁止されています。

オオキンケイギクは、5月から6月くらいまでが開花時期となります。庭などで自生しているのを見つけたら飛散に注意しながら抜き取りましょう。

**外来種勉強会**  
**HPを見る** 記事ID 6965

オオキンケイギクを含めた特定外来種について勉強会の後、オオキンケイギクの駆除を体験してもらいます。

**時** 5月14日(日)9:00~12:30

**場** 中央図書館2階 AVJルーム

**内** 講師 長谷川 明子氏  
(ビオトープネットワーク中部会長)

**対** 小学生以上

**持** 運動靴(または長靴)、長袖・長ズボン、帽子、水筒、軍手

**申** 5月1日(月)9:00から環境課窓口または電話で申込。先着30人

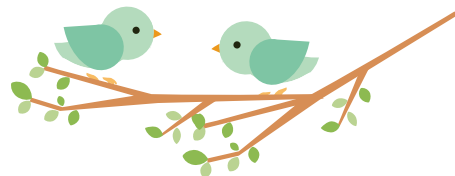



## 「けし」についてのお願い

問 瀬戸保健所環境・食品安全課  
☎ 82-2197

**HPを見る** 記事ID 9987

市内に生えている「けし」の仲間には、麻薬の原料となるため法律で栽培が禁止されているものがあります。禁止されている「けし」は4月上～中旬頃からつぼみが出始め、5月頃に花が咲きます。「けし」を見つけたら、抜き取らずに瀬戸保健所までご連絡ください。

### ■開花、結実する頃の状態

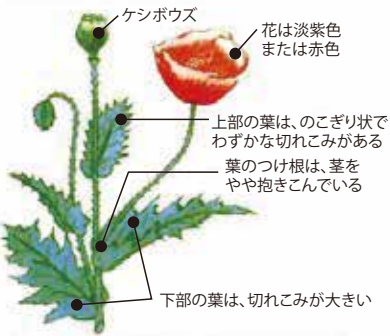

## 二酸化窒素(NO2)簡易測定

問 環境課 ☎ 56-0612

**HPを見る** 記事ID 1294

二酸化窒素(NO2)は、空気の汚れの指標となります。家のまわりで空気の汚れを測定してみませんか。

時 測定日6月8日(木)7:00~9日(金)7:00

(測定のためのカプセルを24時間設置)

申 5月26日(金)までに電話で申込。

## 定期的な除草をお願いします

問 環境課 ☎ 56-0612

**HPを見る** 記事ID 1280

毎年、雑草に関する苦情が数多く寄せられます。雑草は、放置しておくとなら不法投棄や不快な虫の発生、交通に支障がでるなど、近隣住民に迷惑がかかることがあります。

空き地の所有者や管理者は、近隣住民に迷惑がかからないよう、1年を通じた計画を立てて、早めの除草をお願いします。

## 南木曾町施設利用優待制度

問 たつせがある課 ☎ 56-0641

**HPを見る** 記事ID 1542

市では長野県南木曾町と交流を進めており、市民が南木曾町を訪れた時に、一部施設の優待を受けることができます。詳しくは市HPをご覧ください。

## 健康・福祉

### 国民健康保険税 仮算定通知の発送

問 保険医療課 ☎ 56-0618

**HPを見る** 記事ID 446

平成29年度国民健康保険税仮算定通知書(第1期、第2期分)を5月中旬に発送します。職場の健康保険に入った場合などは、資格喪失の届け出を行ってください。※仮算定とは…当該年度国民健康保険税額が確定する7月より前の2回分について、前年度の国民健康保険税額を基に計算したものです。

### 職場の健康保険に入ったら、 国民健康保険は使えません!

記事ID 9994

**HPを見る**

職場の健康保険(またはその扶養)に入り、職場の保険証がまだ届いていなくても、手元にある国民健康保険(国保)の保険証を提示して病院を受診することはできません。

受診の際は、病院の窓口で職場の健康保険に加入したことを伝えてください。すでに、国保の保険証で受診してしまった場合でも、病院での精算ができる場合もありますので、すみやかに病院へ申し出てください。病院での手続きが間に合わなかった場合は、医療費を長久手市に返還していただきます。

また、職場の健康保険に入ったら、国保の喪失手続きが必要です。職場の保険証のコピーと国民健康保険資格喪失届、国保の保険証を保険医療課へ提出してください。喪失届は市HPからもダウンロードできます。

## 胃がん検診に 内視鏡検査が追加

問 健康推進課 ☎ 63-3300

**HPを見る** 記事ID 10012

国のがん検診指針改正に伴い、今年度から、胃がん検診に内視鏡検査が加わります。50歳以上の人は2年に1回、市内指定医療機関にて内視鏡検査が受けられるようになります。※今年度の対象者は50歳以上の西暦奇数年度生まれの人です。

なお、X線検査は今までどおり40歳以上の人は毎年受診することができます。同じ年度に両方の検査を受けることはできませんので、内視鏡対象の人はX線検査か内視鏡検査のどちらか希望される片方の検査をお選びください。

## 風しん対策助成事業

問 健康推進課 ☎ 63-3300

**HPを見る** 記事ID 5658

### ●風しん抗体検査費助成

内 助成金額 全額

検査実施期間 平成30年3月9日(金)まで

【実施主体 愛知県】

対 妊娠を予定または希望する女性(出産経験のある人、過去に風しん抗体検査歴がある人を除く)

申 抗体検査実施前に瀬戸保健所または健康推進課に申請

【実施主体 長久手市】

対 ・妊娠を予定または希望する出産経験のある女性

・妊娠を予定または希望する女性(出産経験は不問)の夫

申 健康推進課に申請

※妊娠中の人、過去に風しんワクチン(麻しん風しん混合ワクチンを含む)の接種歴がある人は除く。

### ●風しんワクチン接種費助成

上記の風しん抗体検査等を受けた結果、免疫が不十分だと判断された人を対象に風しん(麻しん風しん混合ワクチンを含む)ワクチン接種費用を全額助成します。

詳しくは市HPをご覧ください(実施主体:長久手市)。

## 臨時福祉給付金(経済対策分)の手続きはお早めに

**問** 臨時福祉給付金専用ダイヤル  
☎ 63-3092

**問** 福祉施策課 ☎ 56-0553

**HPを見る** 記事ID 7206

臨時福祉給付金(経済対策分)の申請は、5月31日(水)までです。

給付金の対象となる可能性のある人には、2月下旬に申請書を送付しています。期限を過ぎると、支給できなくなりますので、お早目に手続きをしてください。

## 5月は「赤十字運動月間」

**問** 福祉課 ☎ 56-0614

**HPを見る** 記事ID 4138

日本赤十字社では、毎年5月を「赤十字運動月間」として、活動資金募集運動を進めています。

**￥** 一口500円以上

**申** 自治会などを通じて活動資金募集を行っています。福祉課窓口でも個別に受付します

**他** 協力いただいた金額に応じて、税制上の優遇措置があります。

5月以降も、年間を通じて福祉課窓口にて受付しています。

## ウェルフェアボウリングで社会貢献

**問** ボランティアセンター

☎ 61-3434

ウェルフェアボウリングとは、期間内にボウリングゲーム券を購入すると、その収益の一部が、障がい者施設運営資金として寄付金として貢献できるものです。

**時** 5月8日(月)～7月31日(月)

**場** 東名ボール(☎21-6131)

瀬戸市西原町2丁目114番地

**申** 社協窓口にて協賛ゲーム券(2ゲーム分で1,000円)を購入してください(靴代は別料金)。

## 第29回ウェルフェアボウリング大会

**時** 6月18日(日) 10:00～13:00

**対** 市内の障がい者施設に所属している人

**申** 6月1日(木)から社協窓口または電話にて申込。定員30人。



## 5月31日は世界禁煙デー

**問** 健康推進課 ☎ 63-3300

**HPを見る** 記事ID 7249

5月31日は、世界保健機関(WHO)が定める「世界禁煙デー」です。

禁煙は生活習慣病を予防するうえでも大切です。一人ひとりが正確な情報に基づき、身の回りからできる「たばこ対策」を心掛けてください。

### 主流煙と副流煙

たばこの煙には、主流煙(吸い口から出る煙)と副流煙(火が点いている先から出る煙)があります。実は、有害物質は主流煙より副流煙の方が多く含まれています。そのため、受動喫煙(たばこを吸わない人が吸っている人の煙を吸い込んでしまうこと)により、喫煙をしている人と同じぐらい健康に害を受けます。

## 市政情報

### 寄附寄贈

**問** 子育て支援課 ☎ 56-0615

**HPを見る** 記事ID 9998

保育園で活用してほしいと、岡部宗澄様から絵本62冊を寄贈。

**問** 土木課 ☎ 56-0621

**HPを見る** 記事ID 9999

長久手市香流川整備計画への協力として、あいち尾東農業協同組合から金40万円を寄附。

## 個人情報保護制度の運用状況

**問** 行政課 ☎ 56-0605

**HPを見る** 記事ID 4211

長久手市個人情報保護条例第56条では、毎年1回その運用状況の公表を定めています。

保有個人情報の開示請求件数8件(平成28年4月～平成29年3月)

## 公文書公開の実施状況

**問** 行政課 ☎ 56-0605

**HPを見る** 記事ID 4219

長久手市情報公開条例第30条では、毎年1回その実施状況の公表を定めています。

(単位:件)

	公開決定	一部公開決定	非公開決定	請求件数
市長	15	14	0	29
教育委員会	1	2	0	3
議会	0	2	0	2
計	16	18	0	34

(平成29年3月31日現在)

選挙管理委員会、監査委員、公平委員会、固定資産評価審査委員会及び消防長には公開請求はありませんでした。

## 平成29年工業統計調査

**問** 情報課 ☎ 56-0601

**HPを見る** 記事ID 10016

製造業に属する全ての事業所及び企業を対象に「平成29年工業統計調査」を全国一斉に実施します。5月中旬に、調査員が調査票を持参しお伺いしますので、回答をお願いします。(一部事業所及び企業では経済産業省から直接郵送にて調査票が届きます。)

調査期日:6月1日(木)



# び さん 尾三だより

日進市・みよし市・東郷町・豊明市・長久手市による尾三地区自治体間連携事業として、各市町の情報を相互掲載しています。掲載記事の詳細については、各市町へお問い合わせください。

イベント

## 【日進市】南こうせつコンサートツアー 2017 ～おもかげ色の空～ 日進市民会館 ☎0561-72-0955

バンド「かぐや姫」で活躍し、解散後もコンサート活動をベースに多くファンの支持を得ている南こうせつの歌声とトークをご堪能ください。

- 時 6月24日(土) 17:00開演(16:30開場)  
 場 日進市民会館大ホール(日進市折戸町笠寺山62番地3) ¥6,500円(全席指定)  
 申 日進市民会館窓口(月曜日休み)、チケットぴあ(☎0570-02-9999・Pコード321-955)で発売中。  
 ※未就学児入場不可 ※車椅子席の販売は日進市民会館のみ



## 【みよし市】春の文化展 日進市民文化協会(サンライブ内) ☎0561-34-3111

- 《展示作品発表》(絵画、水墨画、彫刻、陶芸など)  
 時 5月11日(木)～14日(日)10:00～17:00(14日は16:00まで)  
 場 サンアート(みよし市三好町大慈山1-1) レセプションホール他  
 《芸能発表》(舞踊、ダンス、民謡、箏曲、歌謡、太鼓、詩吟、三好音頭など)  
 時 5月13日(土)10:30～15:45 場 サンアート 大ホール ¥ 無料  
 《市民茶会》(席主=松尾流久野政枝(宗雅)社中)  
 時 5月14日(日)10:00～15:00 場 サンアート内 ふるさと会館  
 ¥ 茶券代(一服)=当日券500円、前売券400円 ※年間券(年3回・900円)  
 申 前売券は5月13日(土)17:00までにみよし市中央図書館サンライブ2階総合案内で販売



## 【東郷町】琉神コンサート 2017 東郷町生涯学習課 ☎0561-38-4111

沖縄の新しいエンターテインメント。エイサー、琉球舞踊、琉球獅子舞など、臨場感あふれるステージをご期待ください。

- 時 7月22日(土) 15:00開演(14:30開場)  
 場 東郷町民会館ホール(東郷町大字春木字北反田14)  
 ¥ 一般1,500円、高校生以下1,000円(全指定席)  
 申 町民会館窓口(火曜日休み)、チケットぴあ(Pコード457-336)で発売中。  
 ※未就学児入場不可



## 【豊明市】市制45周年記念 桶狭間シンポジウム 豊明市産業振興課商工・観光係 ☎0562-92-8312

- 時 5月28日(日) 13:00～16:00  
 場 桜花学園大学・名古屋短期大学5号館大講義室(豊明市栄町武待48)  
 内 ①基調講演 静岡大学名誉教授 小和田哲男氏  
 ②パネルディスカッション 小和田哲男氏 他  
 他 定員300人(参加費無料。応募制。応募者多数の場合抽選)詳細は豊明市ホームページをご覧ください。  
 ※このシンポジウムは全国モーターポート競走施行者協議会からの拠出金を受けて実施するものです。



## ↑↑まちの話題

ながくてフォトギャラリー

3/16  
(木)

### 職員派遣で協定

豊明市、日進市、みよし市、東郷町、本市の5市町は、平成27年度から自治体間連携事業の実施に向けた具体的な検討を進めてきました。平成29年度から若手職員を相互に派遣する「職員派遣交流事業」に関する協定を結びました。近隣市町のまちづくりなどについて学び、職員同士の交流や地域間での新たな連携に役立てます。



内容(予は要予約)	とき		対象(対は対象)
	日	時間	
親子健康手帳交付	29日(月)	9:45集合	妊婦
	16日(火)	13:30集合	
パパママ教室(1回目)	29日(月)	10:30~11:30終了	主に妊娠6か月ごろまでの初妊婦とその夫
予 パパママ教室(2回目) ※予約は土日のみ	31日(水)	13:15受付~15:30終了	主に妊娠7か月以降の初妊婦とその夫
	13日(土)	9:15受付~11:30終了	
予 妊婦訪問	訪問は予約制です。 (希望者は保健推進課へ連絡してください)		妊婦(訪問は妊娠中1回)
こんにちは 赤ちゃん訪問	3~4か月児健診受診前		すべての赤ちゃんとその保護者 (里帰り出産で市内滞在中の人も対象となります)
転入者予防接種等 説明会	24日(水)	10:00集合	主に7歳未満の子がいる転入世帯 (健康推進課窓口等で転入手続きした人を除く。)
のびのび 計測日*1	下山児童館	19日(金)	未就園児 ※1医師の診察はありません。 特 親子(母子)健康手帳・乳児の場合はパスタオル
	保健センター	24日(水)	
予 離乳食教室	17日(水)	10:00~11:30	主に第1子(4~5か月)をもつ保護者(乳児同伴可)
予 妊産婦歯科健康診査	予約してから、市内委託医療機関で受診してください。		妊婦と産後1年未満の産婦
BCG接種	12日(金)	9:15~10:15受付	H28年11月16日~H28年11月30日生
	23日(火)		H28年12月1日~H28年12月15日生
予 予防接種 医療機関で接種してください	予 ヒブ、小児用肺炎球菌		対 生後2~60月に至るまで
	予 4種混合、不活化単独ポリオ		対 生後3~90月未満
	予 麻しん・風しん混合、麻しん単独・風しん単独		対 第1期：生後12~24月未満 第2期：小学校入学前の1年間
	予 水痘		対 生後12~36月未満
	予 日本脳炎		対 1期：生後6~90月未満、2期：9~13歳未満 救済制度により対象以外で接種可能な場合あり
	予 二種混合		対 小学6年生
予 子宮頸がんワクチン		対 小学6年生~高校1年生	厚生労働省の勧告を受け、積極的な接種の勧奨を一時的に差し控えています。
成人健診 HPを見る	予 個別特定健康診査	市国民健康保険加入者で40~74歳の人	
	予 後期高齢者医療健康診査	10月31日までに市内委託医療機関で受診してください。 後期高齢者医療制度加入者 (H30年3月31日までに75歳になる人を含む)	
	予 胸部・胃・大腸検診 ※2	40歳以上の人 (胃内視鏡検査は50歳以上の西暦奇数年生まれの方)	
	予 前立腺がん検診	50歳以上の男性	
予 体成分分析装置測定会	随時	時間は応相談	市内在住の人

納期限(5月31日)までに納めてください

税目	納期	問合せ先
固定資産税	第1期	収納課 ☎56-0610
軽自動車税	全期	
国民健康保険税	第1期	

口座振替の人は、納期限の日に引落しますので残高を確認してください。  
納付は便利な口座振替を利用してください。

休日夜間診療案内

日進市休日急病診療所

☎73-7555 (記事ID 1197)

診療時間	9:00~16:30 (昼休憩1時間あり)	HPを見る
診療科目	内科・小児科	
所在地	日進市蟹甲町中島22 (中央福祉センター内)	

夜間の急病・ケガは下記に問い合わせを

救急医療情報センター ☎82-1133

愛知医科大学病院 時間外診療

救急でかかりつけ医が開いていない場合、診療を受けることができます。  
まず、電話で相談してください。  
☎62-3311(代表)

まちの保健師 (記事ID 8750)

保健師が様々な場所に  
出向き、健康相談を  
お受けします。  
気軽にご相談ください。  
詳しくは市ホームページ  
にてご確認ください。



ドクターから

あなたへ

心房細動とは

堂森グリーンロードクリニック 堂森丈正医師

心房細動とは不整脈の一種で、高齢者に多くみられます。脈のリズムがバラバラになるのが特徴で、初めは発作性から繰り返して、徐々に慢性へと移行していきます。決して稀な疾患ではなく、日本人の約60人に一人が心房細動と言われ、約半数の方は、自覚症状がありません。

高血圧や糖尿病・弁膜症・心筋梗塞の既往があるとなりがちですが、そうでなくても、高齢者で多くなり、10歳年をとるごとに約2倍の頻度で増えていきます。

心房細動の二大合併症が、脳梗塞と心不全です。脳梗塞の発症率は、健康な方の約5倍と言われ、特に高血圧を合併している場合は注意が必要です。

脳梗塞の発症のしやすさは患者さん毎にスコア化され、1点以上の方は、脳梗塞の予防薬の服用が勧められます。最近では新たな薬が出てきて、頻回の採血や服薬量の微調整、食事の制限などが不要になってきました。

また、合併症の予防だけでなく、比較的若い方には、根治的なカテーテル手術をお勧めすることもあります。逆に、高齢の方や自覚症状の乏しい方は、合併症の予防や脈拍のコントロールだけでも十分と言われており、一口に心房細動といっても症状や重症度、年齢などによって治療方針が様々です。普段から自分で脈をとって見て、気になることがあれば、まずは、お近くの内科にご相談下さい。





# いっぺいといっぱく Vol.45



市長は長久手をどんなまちにしたいか、そのために何に取り組もうとしているのか。その想いを市長の語り口でお伝えします。  
みなさんと語り合うように、一緒に未来の長久手のことを考えてみましょう。  
また、市HP【によぜがもん】もぜひご覧ください。  
[市HPのトップページから「によぜがもん」をクリック。]



## 子どもを守るには

4月、市内の小・中学校で入学式が行われ、722人の新小学1年生、549人の新中学1年生が、不安と期待を胸に学校の門をくぐりました。

入学式の祝辞の中で、私は保護者のみなさんに次のことをお話ししました。

以前、埼玉県朝霞市で女子中学生が誘拐・監禁された事件がありました。犯人は誘拐の場として「田舎過ぎず、都会過ぎず」の場を選んだと言っていました。

長久手は、まさしくそうした場所です。お子様の安全を守るために、私たち大人が率先して、知らない人にもあいさつするようにお願いいたします。

ここ最近、子ども達の安全をめぐる、私たちのこれまでの常識では予想もできない、どうしたら子ども達を守るのか頭を抱え込んでしまうような事件が、日本各地で発生しています。

そうした影響からか、関西地方のあるマンションでは、総会で小学生の親から「知らない人にあいさつをされたら逃げるように教えているので、マンション内ではあいさつをしないように決めてください」と提案があり、「あいさつ禁止」になったという話を聞いたことがあります。

警察からは、犯罪者は顔を見られることを何よりも嫌うので、「おはようございます」「こんにちは」とあいさつをされると、その地域での犯行をあきらめると伺いました。あいさつをしないという選択ではなく、大人達が率先して、知らない人に対してこそ、あいさつをする必要があると私は思います。

本市では、毎朝、多くの見守りボランティアのみなさんが、登校途中の子ども達の安全を見守ってくださっています。きっと元気のない子には、「今日はどうしたの?」といった声掛けもしていただいていることでしょう。本当にありがたいことで、改めて感謝申し上げます。

もう、学校や行政、警察だけでは、子ども達の安全を守ることはできません。地域全体で、ご近所はもちろん、知らない人にもあいさつをすることでしか、私たちは子ども達の安全は守れないのかもしれない。

### ※安心メールに登録を!

市で把握した事件や不審者情報、災害情報、認知症の方の行方不明情報をメールで配信しています。登録は無料です(ただし、メールの受信にかかる通信料は、利用者の負担になります)。



児童とボランティアさんの登校の様子



### 表紙の写真もう一枚

ここ数年に比べ遅咲きだった今年の桜。立石池(岩作北山)では、満開のソメイヨシノが出迎えてくれました。あいにくの曇り空でしたが、時折晴れ間も見え、訪れていた家族連れは、お弁当を食べたり、お散歩をしたり、お花見を楽しんでいました。

