

 広
報

ながくて

シリーズ 市を目指して 皆さんの疑問にお答えします 「まちの将来ビジョン」

CONTENTS

- 2 シリーズ 市を目指して
皆さんの疑問にお答えします
「まちの将来ビジョン」
- 4 リニモ沿線イベントガイド
with リニモクイズ
- 6 町職員募集
- 7 ながくて納涼まつり
- 8 健診を受けましょう
- 9 トピックス
- 10 お知らせ
- 22 平成こども塾
- 23 文化の家
- 24 スポーツコーナー

THINK!
NAGAKUTE!
PROJECT!



7/17.18 観覧車から見る
真夏のイルミネーション

(リニモ de 夏まつり&モリコロパークお誕生会)
デザインや設置作業を大学生が行い、1万5
千球のLEDでコンセプトマークを描きました。

8

シリーズ 市を目指して

皆さんの疑問にお答えします

「まちの将来ビジョン」

5月から6月にかけて各地区で市制施行住民説明会を開催しました。そこで参加者から出された主な質問や町の考え方を7月号でお知らせしたところですが、今後は市制に関する皆さんのさまざまな疑問について、関連する情報を連載していきます。今回は「まちの将来ビジョン」についてです。

問合先 市制施行準備室(内線255)

市制施行住民説明会で参加者から、「説明で欠けているのは10年、20年先の将来ビジョンである」「力強く将来ビジョンをアピールする必要がある」などの意見がありました。説明会で行ったアンケートでも「中期、長期のビジョンを明確にして広報などでPRしてほしい」など、将来ビジョンに関する意見が多数寄せられました。

町では、平成30年度までの10年間の長期的なまちづくりの指針として、平成21年3月に「第5次長久手町総合計画」を策定しました。この中では「福祉事務所の設置」や「市制を見据えた人員配置」など、住民ニーズの多様化や高度化、地方分権の進展に伴う権限移譲などに対応していくため、市制も視野に入れたまちづくり全般の方向性を定めています。総合計画の根幹となるまちづくりの基本方針、土地利用構想や特徴的なプロジェクトを紹介します。

まちの将来像

人が輝き 緑があふれる 交流都市 長久手

リニモが創り出す新たな交流でにぎわいが生まれ、休日は豊かな自然や土とふれあい、心も体もリフレッシュ。

子どもからお年寄りまでが元気いっぱい活気にあふれ、～住んでみたい、ずっと住みつづけたい～とだれからも親しまれるまちを目指します。

まちづくりの5つの基本方針

文化をみがき、 人が輝くまち

子どもをたくましく心豊かに育成し、だれもが「いつでもどこでも継続的に」スポーツや文化・芸術に親しむことにより、「人が輝くまち」を目指します。

人がいきいきと つながるまち

住民が健康で安心・安全に暮らすため、地域全体で支え合うことにより、住民同士が「いきいきとつながるまち」を目指します。

リニモで にぎわい交流するまち

長久手古戦場駅周辺を新たな中心拠点として整備し、沿線を中心とした集客施設が連携することにより、新たな交流や魅力を引き出す「にぎわい交流するまち」を目指します。

万博理念を継承し、 自然・環境にこだわるまち

愛・地球博が世界に向けて発信した理念を継承し、人と自然にやさしい持続可能な循環型社会を実現することにより、「自然・環境にこだわるまち」を目指します。

みんなの力を 結集する自治と協働のまち

住民と行政とのパートナーシップ体制の構築、地域の結束の強化、きめ細やかな行政サービスの提供により、「みんなの力を結集する自治と協働のまち」を目指します。

将来人口「平成21年 51,000人 ↗ 平成30年 63,000人」

土地利用構想「地域の特色を生かした土地利用」

- ①長久手古戦場駅周辺は町の新たなシンボル・コア(都市核)として、多様な都市機能の集積を図ります。
- ②新たな人口の受け皿として、長湫南部地区において緑豊かな特色ある住宅地の形成を図ります。
- ③公園西駅周辺は、田園バレー事業の理念を継承し、特色ある交流が可能となる土地利用の誘導を図ります。

凡例	森林	シンボル・コア
	住宅地、商業地	新たな開発可能区域
	沿道型サービス	その他(農用地、大学、公園など)
	工業用地	

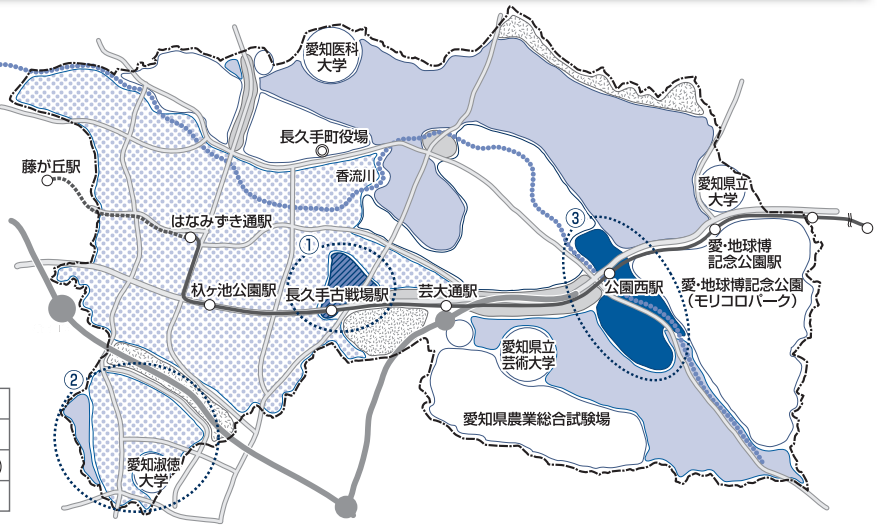

主要プロジェクト「長久手の魅力向上の重点プロジェクト」



①拠点プロジェクト「リニモテラス構想」

長久手古戦場駅前にまちの新たな顔として「リニモテラス」を整備し、住民の日常の暮らしを支え、訪れる人をもてなす空間を創出します。

整備イメージ	「リニモテラス」の整備、バスターミナルの整備 隣接する古戦場公園との連携
--------	---



②“里山版”田園バレープロジェクト「木望の森構想」

平成こども塾周辺の森林や竹林を対象に、身近な自然にふれあい、多くの住民に親しまれる空間を創出します。

整備イメージ	自然学習施設「香流川学習館」の整備 「木望の森」の整備
--------	--------------------------------



③健康プロジェクト「ながくてアクティブ構想」

だれもがアクティブな生活を送りながら、楽しく日々の健康のレベルアップを図る健康・スポーツ環境を創出します。

整備イメージ	健康スポーツ拠点の整備 ウォーキング・ジョギングロードの整備
--------	-----------------------------------

広報1月号 記事の訂正について

広報1月号の「市制を目指して始動 第3回 市になると変わること～税負担～」でお知らせした固定資産税・都市計画税の税額の試算において、一般市街化区域農地の都市計画税の試算に誤りがありましたので、下記の太字部分を訂正します。

固定資産税・都市計画税の税額の試算表

(単位:千円)

年度	22	23	24	25	26	27	28	29	30	31	32	33	H24~H33の合計
一般市街化区域農地	139	152	168	185	203	223	246	270	290	311	326	342	2,564
特定市街化区域農地			76	152	228	304	304	304	304	304	304	304	2,584
生産緑地地区			1	1	1	1	1	1	1	1	1	1	10

8/31
まで

リニモで出陣!

戦国武将 スタンプラリー

リニモ駅や
沿線施設で実施

©2009 Nagoya Omotenashi Busyo-Tai Secretariat

今話題の「名古屋おもてなし武将隊」のスタンプラリーに参加してオリジナルグッズをゲットしよう。

開催時間 午前10時から午後5時まで

- 参加方法
- ①リニモ藤が丘駅または八草駅でスタンプラリー用紙を入手
 - ②リニモに乗ってリニモ駅や沿線施設に設置された5種類の家紋スタンプを集めよう
 - ③家紋スタンプを集めた参加者には、ここでしか手に入らない「オリジナル武将グッズ」を抽選でプレゼント

問合せ 愛知県交通対策課 (☎052-954-6845)
<http://www.pref.aichi.jp/kotsu>

夏休み

リニモ沿線 with リニモクイズ

リニモ沿線の施設では、この夏だけのイベントが盛りだくさん。夏休みはリニモに乗って、リニモのすごさを体験しながら、これらの施設に遊びに行こう!

関連
イベント

古戦場公園の歴史に触れてみよう

とき 8月21日(土)
ところ 古戦場公園

当日はながくて
納涼まつりも開催
7ページ

- 13:00 古戦場公園ガイドツアー
(受付は12:45~ 郷土資料室)
参加者の先着50人にマンガ本をプレゼント!
14:00 名古屋おもてなし武将隊
の「前田慶次」が登場

14:30 棒の手披露

当日は、リニモ長久手古戦場駅バスロータリーに観光案内所が設置されます。

観光案内所について リニモ活性化会議事務局
(まちづくり協働課内 内線262)



藤が丘駅

はなみずき通駅

関連
イベント

名古屋おもてなし 武将隊がやってくる

スタンプラリー期間中、以下の日程で大人気の武将隊がやってきます!

とき 8月 3日(火)前田利家
15日(日)豊臣秀吉
21日(土)前田慶次
25日(水)織田信長

時間はいずれも10:30、
11:30、14:00の3回

※前田慶次の14:00のみ
古戦場公園で実施

ところ リニモ藤が丘駅など

秋ヶ池公園駅

長久手古戦場駅

9/5
まで

名都美術館

夏休み特別企画展「心の森」の仲間たち 水野政雄の世界

ふるさとの郡上八幡で「心の森ミュージアム 遊童館」をひらき、「郡上おどり」のポスターの原画を20年以上描き続けている水野政雄さんの作品を紹介します。

絵画のほか、紙コップで作られたお城や村、サバンナの動物たち。一枚の画用紙も、水野さんがはさみを動かすといろんな動物や昆虫がうまれます。

開館時間 10:00~17:00 休館日 月曜日

入館料 一般1,000円、大学生700円、中高生500円、小学生以下無料

問合せ 名都美術館 (☎62-8884) <http://www.meito.hayatele.co.jp/>



リニモクイズ 上級

Q 車内の インターホンの数は?

運転手がおらず無人運転で走るリニモ。インターホンが付けられていますが、車内に何カ所ある?

- ① 3カ所
- ② 6カ所
- ③ 9カ所

リニモクイズ答えと解説

リニモの仕組みについては、
愛知高速交通㈱ (☎61-4781)

初級 正解 ①

レールを抱え込むように取り付けられた電磁石に電気を流すと、レールに下からくっつくとする磁力が生まれ車体が浮き上がります。電磁石とレールの間は常に8mmになるよう調整されています。

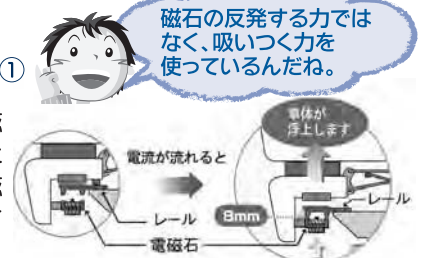

磁石の反発する力ではなく、吸いつく力を使っているんだね。

電体が浮きます

電流が流れると

レール

8mm

電磁石

イベントガイド

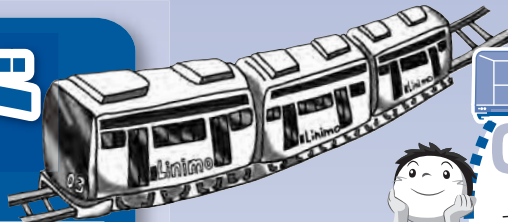

リニモクイズ 初級

何の力で浮いている?

車輪がなく、レールから浮いて走るリニモ。何の力を使って浮いている?

- ① 磁石の力
- ② 空気の力
- ③ 水の力



問合先

長久手町リニモ活性化会議事務局(まちづくり協働課内)内線262
イベントの最新情報は、「THINK!NAGAKUTE!PROJECT!」の
特設ページをご覧ください。「**長久手の宝物**」募集中
(<http://nagakute-kankou.com/tnp.index.html/>) **長久手プロジェクト**で検索

9/26
まで

愛知県陶磁資料館

企画展

「1000年前のハローワーク -見て触れて、親子で楽しい愛知の考古学-

愛知県は、大きくは「尾張国」と「三河国」から構成されます。両者が設定され、定着したのが古代(飛鳥-平安時代)です。本展では、この時代の愛知の人々の暮らしを県内の遺跡から出土した考古資料によって、職業案内風に紹介します。

開館時間 9:30~17:00(入館は16:30まで)

休館日 月曜日 ※9/20開館、9/21は休館

入館料 大人500円 高大生400円 中学生以下無料

問合先 陶磁資料館(☎84-7474)

<http://www.pref.aichi.jp/touji/>



イメージキャラクター
くろまるくん

9/26
まで

トヨタ博物館

企画展「はたらく自動車」

子どもたちに人気のパトカーや消防車など、はたらく自動車6台を展示し、各自動車の役割やその車を使ってはたらく人について紹介します。

会場では、オリジナルワークブック「調査隊ノート」を使い、はたらく自動車と人について楽しみながら学ぶことができます。

また、会期中には車両実演イベントを7回開催します。

開館時間 9:30~17:00(入館受付は16:30まで)

休館日 月曜日(祝日の場合は翌日)※8/9-9/20開館、9/21は休館

入館料 大人 1,000円 シルバー(65歳以上)500円

中高生 600円 小学生 400円

夏休み中(8/31までは)

小学生の入場無料!

問合先 トヨタ博物館(☎63-5151)
<http://www.toyota.co.jp/Museum/index-j.html>



愛・地球博記念公園駅

陶磁資料館南駅

八草駅

公園西駅

8/31
まで

モリコロパーク

(愛知国際童年記念館)

借りぐらしのアリエッティ展

現在、劇場公開中の「借りぐらしのアリエッティ」をはじめ、小さな子からお年寄りまでみんなが大好きなジブリ作品の展示会です。

- 内容 ①「借りぐらしのアリエッティ」の貴重な制作資料の展示や原作の紹介など
②スタジオジブリ歴代の映画ポスター展示
③「サツキとメイの家」の紹介など

特典 リニモを利用して来場した人には、リニモ特製クリアファイルをプレゼント(「愛・地球博記念公園駅」改札内で引換券を配布)

開館時間 10:00~16:00

入場料 無料

問合先 愛知県交通対策課(☎052-954-6845)
<http://www.pref.aichi.jp/kotsu>



(アイススケート場)

リニモ1日乗車券提示で スケート場料金が半額に

リニモ1日乗車券を利用している人を対象に、当日のアイススケート場の利用料金が半額になります。

中学生以下 通常800円→400円に

その他 通常1,400円→700円に

※リニモ1日乗車券1枚につき、1人1回当日限り

※貸靴料金は別途必要(1足300円)

開館時間 10:00~18:00(スケート場の入場は17:00まで)

休館日 夏休み期間中は休館なし(通常は月曜日休館)

問合先 愛・地球博記念公園管理事務所(☎64-1130)
愛知高速交通(株)(☎61-4781)

リニモクイズ 中級

Q 「リニア」って どういう意味?

リニアモーターカーのリニモ。ところで「リニア」ってどういう意味?

- ① 静かな
- ② まっすぐな
- ③ なめらかな

中級 正解 ②

「リニア」とは「まっすぐな」という意味です。回転モーターは、外側の固定されているコイルと、内側の回転するアルミ部に分かれています。リニアモーターはこれをまっすぐにしたもので、共に固定されている車体下部(コイル)とレール(アルミ部)との作用により、車体が動きます。



モーターの回転する力が、リニアモーターでは前に進む力になるんだ。



上級 正解 ②

もしリニモに乗っている時、係員に連絡したいことがあったら、車両の扉の横にあるインターホンで呼びかけてください。1両につき2カ所、あわせて6カ所に設置されています。インターホンは車両基地にある運転指令室につながっています。



運転指令室では、すべての車両の走行や停止などをコントロールしてるんだって。



町職員募集

問合せ先 人事秘書課(内線225)

平成23年4月
採用の職員を
募集します。



1 職種・受験資格・採用予定者数など

職種	受験資格	採用予定人数
一般事務職 (身体障がい者)	・昭和55年4月2日から平成5年4月1日までに生まれた人で、学校教育法に基づく高等学校以上を卒業した人または平成23年3月卒業見込みの人 ・身体障害者手帳の交付を受けている人 ・自力により通勤及び職務の遂行が可能なる人 ・活字印刷文による出題に対応できる人 ・口頭による会話が可能な人 (日本国籍を有しない人は、公権力の行使または公の意思の形成への参画に携わる職には就くことができません)	若干名
保育士	・昭和60年4月2日から平成3年4月1日までに生まれた人で、学校教育法に基づく短期大学(厚生労働大臣の指定する養成施設を含む)以上を卒業した人または平成23年3月卒業見込みの人。ただし、保育士資格を有する人または平成23年3月31日までに資格取得見込みの人に限り。 (日本国籍を有しない者は、公権力の行使または公の意思の形成への参画に携わる職には就くことができません)	若干名
消防職	・昭和58年4月2日から平成5年4月1日までに生まれた人で、学校教育法に基づく高等学校以上を卒業した人または平成23年3月卒業見込みの人 ・日本国籍を有する人	若干名
保健師	・昭和58年4月2日から平成5年4月1日までに生まれた人で、学校教育法に基づく高等学校以上を卒業した人または平成23年3月卒業見込みの人。ただし、保健師免許を有する人または平成23年3月31日までに資格取得見込みの人に限り。 (日本国籍を有しない人は、公権力の行使または公の意思の形成への参画に携わる職には就くことができません)	若干名

※受験資格などについて不明な点は事前に人事秘書課に問い合わせてください。

2 受付期間と試験日程

募集要項の配布開始	窓口受付期間	郵送受付期間	第1次試験日	第2次試験日	第3次試験日
8月2日(月)から	8月2日(月)から8月20日(金)まで (土・日曜日は除く)	8月18日(水)まで (当日消印有効)	9月19日(日)	10月下旬(予定)	11月中旬(予定)
	受付時間 午前8時30分から午後5時まで				

募集要項 配布

人事秘書課で配布します。募集要項の請求、受験申し込みは郵送でも可能です。募集要項を郵送で請求するときは、封筒の表に「募集要項郵送依頼」と明記し、A4サイズの入る大きさの返信用封筒にあて先を記入し、140円切手を貼って同封してください。
なお、募集要項は町ホームページからもダウンロードできます。

提出書類

受験申込書、卒業(見込み)証明書(平成22年4月1日以降の証明日のもの)、成績証明書(平成22年4月1日以降の証明日のもの)、受験票、返信用封筒(あて先を記入し、80円切手を貼ったもの)。人事秘書課に直接提出する場合は不要)
また、職種によっては、以下の書類が必要です。
*保育士受験…資格取得(見込み)証明書
*保健師受験…保健師免許証の写し(取得見込みの方は除く)
*一般事務職(身体障がい者)受験…身体障害者手帳の写し

採用説明会を開催します

長久手町役場で働きたい人、役場の仕事に興味のある人など、たくさんの参加をお待ちしています。
なお、この説明会への参加の有無が職員採用試験の合否に影響することはありません。

とき 平成22年8月7日(土) 午前10時から
ところ 文化の家光のホール

内容 ①全体説明(町の概要、役場の仕事の概要、採用試験についてなど)
②先輩職員の話(保育士・消防職)
③その他(質疑など)



ながくて 8月21日(土) 納涼まつり



とき 8月21日(土) 午後6時～9時
ところ 役場北駐車場
内容 花火大会(午後8時～9時)、盆踊り、子ども向けイベント、模擬店など
駐車場 役場正面駐車場、長久手小学校校庭、安昌寺駐車場、愛知医科大学駐車場(第9、10、12、13)
その他 詳細は、後日発行の商工会チラシをご覧ください。

10月9日(土) 長湫中部土地区画整理地内の 字区域・字名が変更されます

長湫中部土地区画整理事業の換地処分の公告が平成22年10月8日(金)に予定されており、公告のあった日の翌日から字の区域および字名が変更されます。
 新しい住所やそれに伴う住所変更などの手続きについては、対象となる人に改めて郵便にてお知らせします。



※旧字区域との対照図については
企画政策課まで問い合わせください。

問合せ先 企画政策課(内線256)

公告後の住所表示の変更手続きについて

手続き項目	対応
手続き不要	・住民票、戸籍簿、印鑑登録、外国人登録原票など 役場が新住所に書き換えます。
	・土地・建物等不動産登記簿の表題部の所在地番および家屋番号 法務局が職権で新しい所在地番および家屋番号に変更します。
	・電気(中部電力)、ガス(東邦ガス)、水道(中部水道企業団)、電話(NTT)など 役場から通知を行います。長期にわたり旧住所で通知が届く場合は、事業所へ確認をお願いします。
手続き必要	・自動車運転免許証 警察署、運転免許試験場で住所変更手続きを行ってください。
	・年金受給者 役場または瀬戸年金事務所です住所変更の手続きを行ってください。
	・外国人登録証、住民基本台帳カード 役場に持ってきてください。新住所を裏書きします。
要問合せ	・土地・建物等不動産登記簿の所有者の住所 役場から無料で証明書を発行しますので、証明書を添付し関係機関へ申請してください。
	・銀行口座、クレジットカード、生命保険、火災保険など それぞれ対応が異なりますので、関係機関へ問合せのうえ、手続きをしてください。

※ここに掲載した他にも、変更手続きが必要なものがあります。関係機関へ問い合わせのうえ、速やかに手続きを行ってください。

健診を受けましょう



問合せ先

保健医療課 (内線166)
保健センター (☎63・3300)

近年、生活習慣病が増え続けており、早期発見・早期治療が重要です。健康診査は自分のからだの状態を見つめ直す絶好のチャンスです。年1回、健康チェックのためにぜひ受診しましょう。

●加入している健康保険の種類や年齢により、受診できる健康診査が異なります

16歳～ 39歳の人	職場などの検診を受ける機会がない人 ※いずれの医療保険加入者についても対象	39歳以下健康診査 実施場所 保健センター 実施日 9月7日(火)、10月1日(金)、11月30日(火)、1月18日(火)、2月16日(水) 自己負担額 無料 予約方法 保健センターに申し込んでください。
平成23年 3月31日 現在で 40歳～ 74歳の人	長久手町 国民健康保険以外の 医療保険加入者	加入している医療保険者が実施する健康診査 ※健康保険証に記載されている組合などに確認してください。ただし、がん検診(胃・大腸・胸・前立腺・子宮・乳)については、保健センターで受診できます。
	長久手町 国民健康保険加入者	国保特定健康診査 実施場所 保健センター等(集団健診) □ いずれかを選択 町内医療機関(個別健診) 実施日 集団健診…平成22年8月9日(月)～13日(金)、24日(火)～27日(金)、9月28日(火)、29日(水)、10月6日(水)、7日(木) 個別健診…平成22年10月31日(日)まで 自己負担額 無料 予約方法 保健センターに申し込んでください。 ※個別健診の場合は、別途医療機関に申込みが必要です。 ※がん検診(胃・大腸・胸・前立腺)を同時に受診することができます。 ※国保加入者で勤め先などで「健康診査」を受診する人(受診した人)は、保健医療課まで連絡してください。
後期高齢者医療制度加入者 ※平成23年3月31日までに 75歳になる人を含む		後期高齢者医療健康診査 実施場所 町内医療機関(個別健診) ※原則、保健センターでの受診はできません。 実施日 平成22年10月31日(日)まで 自己負担額 無料 予約方法 保健医療課に申し込んでください。その後、別途医療機関に申込みが必要です。 ※がん検診(胃・大腸・胸・前立腺)を同時に受診することができます。

介護保険料本徴収通知を発送します

問合せ先 福祉課(内線153)

平成22年度介護保険料の本徴収の通知を8月中旬に発送します。

介護保険料の額は、被保険者の前年分の所得および被保険者の世帯の住民税課税状況を基に算定します。

なお、普通徴収(納付書による納付)の場合、保険料を全国のコンビニエンスストアでも収めることができます。

長久手町の介護保険料(平成21年度から23年度まで)

所得段階	対象になる人	保険料(年額)
第1段階	生活保護の受給者および老齢福祉年金の受給者で、世帯全員が住民税非課税の人	24,000円
第2段階	世帯全員が住民税非課税で、前年の合計所得金額+前年の課税年金収入額の合計が80万円以下の人	24,000円
第3段階	世帯全員が住民税非課税で、第2段階に該当しない人	36,000円
第4段階 (軽減措置)	世帯の誰かに住民税が課税されているが、本人は住民税非課税で、前年の課税年金収入額+前年の合計所得金額が80万円以下の人	42,200円
第4段階	世帯の誰かに住民税が課税されているが、本人は住民税非課税で、前年の課税年金収入額+前年の合計所得金額が80万円を超える人	48,000円
第5段階	本人が住民税課税で、前年の合計所得金額が125万円未満の人	54,200円
第6段階	本人が住民税課税で、前年の合計所得金額が125万円以上200万円未満の人	60,000円
第7段階	本人が住民税課税で、前年の合計所得金額が200万円以上500万円未満の人	72,000円
第8段階	本人が住民税課税で、前年の合計所得金額が500万円以上の人	84,000円



6/13 水害に備え訓練

集中豪雨などの水害に備え、地域住民など約130名が参加して水防訓練が落合公園で行われました。

都市型の水害を想定した水防工法を中心に、家庭にあるごみ袋やプランターを使った簡易水防工法の訓練などが行われ、参加者はいざという時のために真剣に取り組んでいました。



7/3 子どもたちに伝えたい食べ物のこと

料理研究家の枝元なほみさんを講師に招き、教育講演会が文化の家で行われました。

来場した約300人は、食の大切さやその大切さをどのように子どもたちに伝えるかなど“食育”をテーマに語られる枝元さんの話を熱心に聞き入っていました。



7/10 ベルギーへの訪問団が仏語レッスン

8月20日から姉妹都市のベルギー王国ワテルロー市を訪問する中学生・高校生17人が、訪問のための研修を受けました。

第2回目この日は、ワテルロー市出身のロイククさんが先生となってフランス語でのあいさつなどを勉強。難しい発音に苦戦しながらも少しずつ慣れ、訪問団としての自信を深めた様子でした。



6/24 県立芸大と連携協定

芸術文化の振興や地域づくりなど、さまざまな分野での協力を包括的に進めるため、県立芸大と協定を結びました。

この日、文化の家で行われた調印式で、加藤町長と磯見学長は調印書に署名し、県立芸大の開学から40年以上続く連携を一層強めていくことを確認しました。



7/7 保育園七夕まつり

町内の各保育園で七夕まつりが行われました。

長湫東保育園では、色とりどりに飾りつけられた天井に届くほどの大きな笹飾りの下で、星形のワッペンを付けた園児が歌ったり踊ったりして楽しい時間を過ごしました。



7/11 前熊の天王祭り

400年以上前から前熊地区に伝わる天王祭りが多度神社で行われました。

この日はあいにくの雨でしたが、境内で山車(やまぐるま)の引き出しの後、前熊古典芸能保存会の人々たちによる打ちはやし太鼓の演奏が行われ、訪れた人は太鼓や笛の音色を楽しんでいました。



行政

本人確認を行っています

問合先 住民課(内線133)

住民票の写しや戸籍の証明書などの交付申請の際には、窓口に来た人の顔写真付きの身分証明書※(住民基本台帳カード、運転免許証、パスポートなど)を提示してもらい、本人確認を行っています。虚偽の交付申請を防ぐため協力をお願いします。

本人確認を行う申請書

- ・住民票の写し等交付申請書
- ・戸籍謄本等交付申請書
- ・印鑑登録証明書交付申請書

※顔写真付きの身分証明書を持っていない人は、健康保険証、年金手帳、キャッシュカードなどのうち2種類を提示してください。

国民健康保険証を更新します

問合先 保健医療課(内線166)

現在、国民健康保険に加入している人が使っている被保険者証(保険証)の有効期限は、8月31日までです。

新しい保険証は、**世帯主あてに簡易書留郵便で送付します**。8月末日までに新しい保険証が届かない場合は、保健医療課に連絡してください。

新しい保険証の交付年月日は、平成22年9月1日となっていますが、手元に届いた日から使うことができます。

今まで使っていた保険証は、保健医療課窓口に戻却するか、個々に裁断して破棄してください。

なお、保険証の色は、これまでのものと同じ藤色です。



<お願い>

- 保険証は、個人ごとに発行します。名前に間違いがないか確認してください。
- 新しい保険証の記載内容が間違っている場合、また国保とは別に保険証を持っている場合は届け出てください。
- 現在、通院・入院中の人は、必ず新しい保険証を医療機関窓口へ提示してください。
- 保険税に未納のある世帯の世帯主には、保険証の代わりに納税相談に来庁を依頼する旨の文書を送付する場合があります。その人は相談後に保険証を渡します。
- 今回から保険証の裏面に臓器移植の意思表示欄を設けました。意思表示にご協力ください。なお、記入内容を隠す保護シールが必要な方は、保健医療課に連絡してください。

スプレー缶のごみは穴を開けて

問合先 環境課(内線353)



今年度に入り、もえないごみ収集作業中の火災が毎月のように発生しています。その原因は穴を開けずに出されたスプレー缶の破裂によるものと考えられます。

こうした火災の発生により、ごみ収集車が壊れ、収集作業ができなくなるだけでなく、近くにいる清掃員や住

民の人命に関わることもあり得ます。

スプレー缶を出す際は、中身を使い切った後、屋外の風通しの良い、火の気のないところで穴を開けてからもえないごみに出すようにしてください。

精霊流しの供え物の回収

問合先 環境課(内線353)

精霊流しの供え物は、河川の環境美化のため、川には流さないでください。

供え物は、香流川の主な橋のたもとなどに、回収用の青色のカゴを設置しますので、その中に入れてください。

なお、回収カゴには供え物以外のものを入れないでください。供え物以外の物は回収しません(例:人形、おもちゃ、陶器などは不可)。

設置期間 8月13日(金)午後5時から16日(月)午前8時30分まで

設置場所 高根橋、東島橋、向田橋、岩作橋、大久手橋、新富士浦橋、寺山橋、石田橋、平和橋、草掛橋、永見寺、聚福院、老人憩いの家「さつき荘」前、岩作藪田・八瀬ノ木ごみ集積所

女性特有のがん検診の「無料クーポン券」を配布します

問合先 保健センター
(☎63・3300)

女性特有のがんについて、昨年度に引き続き、一定の年齢に達した女性に対し、子宮頸がんおよび乳がん検診の無料クーポンと検診手帳を配布します。

この機会に、ぜひ受診してください。

検診対象者 次の表の人、ただし、平

成22年4月20日現在で長久手町の
住民基本台帳に記載のある人

子宮頸がん検診対象年齢

年齢	生年月日
20歳	平成元年4月2日から 平成2年4月1日まで
25歳	昭和59年4月2日から 昭和60年4月1日まで
30歳	昭和54年4月2日から 昭和55年4月1日まで
35歳	昭和49年4月2日から 昭和50年4月1日まで
40歳	昭和44年4月2日から 昭和45年4月1日まで

乳がん検診対象年齢

年齢	生年月日
40歳	昭和44年4月2日から 昭和45年4月1日まで
45歳	昭和39年4月2日から 昭和40年4月1日まで
50歳	昭和34年4月2日から 昭和35年4月1日まで
55歳	昭和29年4月2日から 昭和30年4月1日まで
60歳	昭和24年4月2日から 昭和25年4月1日まで

検診実施時期 平成22年9月から
平成23年2月まで

検診方法 保健センターでの集団
検診(子宮頸がん検診は、医療機
関での検診も可)。対象の人には、
個別でクーポン券を郵送します。
4月20日以降に長久手町に転入
した人で、転入前の市区町村のク
ーポン券を持っている人は保健セ
ンターに問い合わせてください。

日本脳炎予防接種の お知らせ

問合先 保健センター
(☎63-3300)

これまで積極的勧奨を行ってこな
かった日本脳炎の定期予防接種に
ついて、平成22年4月1日から下記
の対象者に対し、第1期初回接種の
み積極的な勧奨を行うこととなりま
した。

積極的勧奨を行う対象者 平成22
年度に3歳または4歳に達する子
※平成22年度に3歳になる者に対
しては、3歳児健診の案内と一緒に
個別郵送する予定です。

接種ができる医療機関 長久手町
内の委託医療機関

接種の方法 接種を希望する医療
機関へ直接電話で予約したのち、
予診票と母子健康手帳を持参し
接種してください。接種費用は無
料です。

接種間隔 1期初回1回目から2回
目までは6~28日間、2回目から
1期追加までは11~13カ月間の
間隔を空けてください。

その他 接種対象年齢(生後6カ月
から90カ月まで。積極的勧奨対
象者を除く)の子で接種を希望す
る場合は保健センターに連絡して
ください。接種に関する説明後、
予診票をお渡しします。

接種対象年齢を超える場合は、
現在のところ任意接種(自費)とな
ります。



参議院議員通常選挙の結果

町の投票率 **59.55%**

県の投票率 **57.46%**

7月11日に行われた第22回参議院議員通常選挙
の町内各投票区の投票率は、右表のとおりでした。

今回の選挙では、町全体の投票率は、59.55%で、
県平均は、57.46%でした。

平成19年に行われた参議院議員通常選挙の町の
投票率は、59.76%でした。

みなさんの大切な一票を無駄にしないようにしま
しょう。

問合先 町選挙管理委員会(行政課内 内線246)

各投票区投票率(愛知県選挙区)

投票区名	当日の有権者数	投票者数	投票率(%)
熊張	1,323	861	65.08
前熊	1,723	1,012	58.73
役場	3,680	2,230	60.60
まちづくりセンター	4,258	2,673	62.78
北小	4,464	2,776	62.19
下山	1,905	1,111	58.32
南小	3,744	2,166	57.85
西小	4,310	2,478	57.49
西保育園	3,457	2,064	59.70
杵ヶ池	4,523	2,577	56.98
県営長久手	1,429	714	49.97
市が洞小	2,171	1,381	63.61
(在外)	47	10	21.28
合計	37,034	22,053	59.55



麻しんおよび風しん予防接種13歳(第3期)、18歳(第4期)実施のお知らせ

問合せ 保健センター
(☎63-3300)

麻しんおよび風しん(MR)予防接種について、下記の第3期・第4期の予防接種を行っています。

なお、幼児期に麻しんと風しんの予防接種を単独で接種した人も、2回目の予防接種として対象となります。

対象者

第3期 平成9年4月2日～平成10年4月1日生まれ

第4期 平成4年4月2日～平成5年4月1日生まれ

対象者には個別に予診票を郵送していますが、転入などで予診票を持っていない人は、保健センターに連絡してください。

児童扶養手当の父子家庭への支給開始

問合せ 福祉課(内線157)

平成22年8月から、下記に該当す

る児童を監護し、生計を同じくしている父は児童扶養手当の支給対象となります。詳しくは問い合わせてください。

支給対象の条件

- ・父母が婚姻を解消した児童
- ・母が死亡した児童
- ・母が政令で定める程度の障害の状態にある児童
- ・母の生死が明らかでない児童
- ・その他①から④に準じる状態にある児童で政令で定めるもの
(注)所得制限あり

児童扶養手当や障害者手当などの受給者は現況届を提出してください

問合せ 福祉課(内線157)

次の表の手当を受給している人は、毎年現況届などを提出することになっています。

町から送付する現況届などと添付書類を福祉課に提出してください。この現況届などの提出がない場合は、手当を受給できなくなります。

また、児童扶養手当は、支給開始

から5年を経過した人などに一部支給停止適用除外にかかる書類を送付しますので、あわせて提出してください。

手当の種類	提出期間
児童扶養手当、愛知県遺児手当	8月2日(月)から8月31日(火)まで
特別児童扶養手当、愛知県在宅重度障害者手当	8月11日(水)から9月10日(金)まで

県立養護学校体験入学

問合せ 教育総務課(内線544)

県教育委員会では、来年度に小・中学校、高等学校入学予定で、障害のあると思われる子とその保護者を対象に、養護学校の体験入学を行います。

参加希望者は直接、各学校に申し込んでください。

◎小牧養護学校(手足などが不自由な子)

とき 9月22日(水)、10月26日(火)

ところ 小牧市久保一色1129-2
(☎0568-73-7661)

◎三好養護学校(知的な発達の遅れや情緒に障害がある子)

入院時などの負担金軽減について

国民健康保険

問合せ

保健医療課(内線168)

国民健康保険加入者で70歳未満の人へ、申請により「限度額適用認定証」を交付しています。入院する時に、この認定証を医療機関に提示することにより、1か月ごとの医療費が高額になった場合でも、支払金額が一定の額(自己負担限度額)になります。

また、70歳以上75歳未満の人で住民税非課税世帯の場合は、申請により「国民健康保険限度額適用・標準負担額減額認定証」の交付を受けることによって、自己負担限度額と食事代が減額になります。

【認定証の更新をお願いします】

現在、交付されている「限度額適用認定証」などの有

効期限は7月31日ですので、8月以降も入院の予定がある人は、更新の手続きが必要です。8月中に手続きをすれば8月1日から適用になる認定証を交付します。また、新規の申請は、随時受け付けています。

申請方法 国民健康保険証と印鑑を持参の上、保健医療課に申請してください。

※認定証を持たずに入院し、高額な医療費を支払った場合は、後日申請により自己負担限度額を超えた分を支給します。

※国民健康保険税の滞納がある人および平成21年中の確定申告をしていない人は、認定証の発行ができませんことがあります。

とき 9月14日(火)、9月29日(水)
ところ みよし市打越山ノ神1-2
 (☎34-4832)

◎大府養護学校(病気で入院している子)

とき 10月15日(金)、11月16日(火)
ところ 大府市森岡町尾坂田1-11(☎0562-48-5311)

その他 各養護学校では、体験入学以外の日にも随時相談に応じています。

車いすの貸与を行っています

問合せ先 町ボランティアセンター
 (☎61-3434)

車いすを一時的に貸し出すことで、日常生活の便宜を図り、介護者の負担を軽減します。

対象者 町在住の原則として社会福祉協議会の会員で、介護保険制度の介護認定を受けていない車いすの貸与が必要な人(ただし、介護認定が要支援1、要支援2、要介護1の人を除く)

貸与期間 貸し出し日から3カ月以内(1回の更新が可能)

申請先 町ボランティアセンター

戦没者追悼のお願い

問合せ先 福祉課(内線156)

8月15日は「戦没者を追悼し、平和を祈念する日」です。正午から1分間黙とうをささげ、哀悼の意を表すとともに、恒久平和への祈願をお願いします。

司法書士によるクレジット・消費者金融無料相談会

問合せ先 産業緑地課(内線284)

多重債務に苦しむ人の悩みを解決するため、無料相談会を開催します。どんなに多額な借金を抱えていても、解決する方法はあります。困っている人は、すぐに相談してください。

とき 9月7日(火)午後1時30分から5時まで

ところ 福祉の家 相談室

相談員 愛知県司法書士会 名古屋東支部登録相談員

相談料 無料

申込方法 8月31日(火)までに産業緑地課窓口か電話で申し込んでください。

夏の安全なまちづくり県民運動

問合せ先 安心安全課(内線365)

夏真っ盛りとなりました。開放的な気分になり、心身ともにリフレッシュできるのですが、周りに潜む危険を忘れてはいけません。

8月1日(日)から10日(火)までの10日間、「夏の安全なまちづくり県民運動」が実施されます。

〔年間スローガン〕

- 犯罪にあわない
- 犯罪を起こさせない
- 犯罪を見逃さない

〔運動の重点〕

- 子どもと女性が被害者となりやすい犯罪の防止
- 住宅を対象とする侵入盗の防止
- 自転車盗および自動車関連窃盗の防止

〔年間取組事項〕

- 振り込め詐欺の被害防止

後期高齢者医療制度

問合せ先

保健医療課(内線164)

後期高齢者医療制度の被保険者で、平成22年度市町村住民税非課税世帯の人が、申請して「区分I」または「区分II」に認定されると入院した時などに支払う負担金の限度額が右記のとおり減額されます。

これらの減額を受けるためには、医療機関において認定証(後期高齢者医療限度額適用・標準負担額減額認定証)の提示が必要です。

認定証の申請

被保険者証、印鑑、長期入院の場合は領収書等確認書類を持参の上、保健医療課に申請してください。

※平成22年1月1日付けで長久手町に住居票がない人がいる世帯は、その人の平成22年1月1日の住所地での市町村住民税非課税証明書も必要です。

	対象	入院時などの1か月の医療費自己負担額	入院時の食事代(1食)
一般	—	44,400円	260円
区分I	・市町村民税非課税世帯でその世帯全員の各所得が0円の場合(公的年金の所得は控除額を80万円として計算) ・市町村民税非課税世帯で老齢福祉年金を受給している人	15,000円	100円
区分II	市町村民税非課税世帯の人で区分Iに該当しない人	24,600円	210円(直近12か月の入院日数が区分IIに認定されている期間で90日を超える場合(長期入院の場合)…160円)



性犯罪撲滅 キャンペーン

問合せ 安心安全課(内線365)

女性が薄着で外出する機会が増える時期にあわせて、「性犯罪撲滅キャンペーン」を行います。行政、警察、住民それぞれの立場で、子どもと女性が安心して生活できるまちづくりを目指します。

とき 8月6日(金)午後4時から

ところ アピタ長久手店、リニモ杖ヶ池公園駅およびリニモ車内

住宅用火災警報器を 設置していますか

問合せ

・消防本部総務課(☎62-1152)

・住宅用火災警報器相談室

(☎0120-565-911)

火災警報器の設置が義務付けられて2年が経ちます。

火災警報器を購入していても取り付け方や手入れの仕方が分からないとか、火災警報器が喫煙などで容易に作動するのではないかといった理由で設置をためらっていませんか？

火災警報器はいざという時に効果を発揮するもので、住宅火災から大切な命や財産を守るものです。是非、この機会に設置してください。

また、既に火災警報器を設置している人は適正な維持管理に努めましょう。火災警報器は長く取り付けていけば、家電製品と同じように故障したり、交換が必要になったりします。次のことに注意して手入れしてください。

・警報器にホコリがつくと火災の煙を感知しにくくなります。

年に1回は乾いた布でふき取りましょう。

・本体のひもを引くことや、ボタンを押すことなどで確認できます。

1カ月に1度を目安にして作動するか確認しましょう。

・おおむね10年をめぐりに、機器の取り替えが必要です。

警報器に交換時期を明記したシールが貼付されていますので、確認しましょう。

・乾電池式は電池交換が必要です。

電池の寿命が近付くと音やランプで交換の時期を知らせますので、早めに交換しましょう。

・火災でなくても警報器が働くことがあります。

住宅内のダニなどを駆除するためにくん煙剤などを使用する時には、誤作動を防止するため、あらかじめ火災警報器の本体を取り外すか、ビニール袋で覆うか、電池を外すなどしてください。くん煙剤が終了したら必ず元の状態に復旧することを忘れないでください。



こんな時は救急車を!

問合せ 消防署(☎62-0119)

安易な救急車の使用は控えたいものですが、緊急性が高い時は救急車が必要となります。

救急車が必要な病気の一例として、脳卒中があります。脳卒中は、がん、心臓病とともに三大成人病の一つとされています。脳の血管が詰まったり破れたりして脳の働きに障害を及ぼす病気で、発症から一刻も早い治療が重要です。脳卒中が原因で救急搬送される人も多くみられます。

次のような症状が突然現れた時は、脳卒中の恐れがありますので、安静にして、すぐに救急車を呼んでください。

- ・片側の手や足がしびれる
- ・力が入らない
- ・ろれつが回らない
- ・激しい頭痛がする

過度な飲酒、喫煙、肥満などは脳卒中の危険因子です。病気を未然に防ぐために、日頃から健康管理に気を配りたい

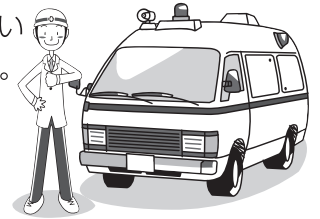

ケーブルテレビで 町のニュース放送中

問合せ なんでも町政サロン室
(内線563)

ケーブルテレビで、町政番組「Weeklyながくて」を放送しています。1回30分の番組で内容を毎週更新しており、町のホットな話題が満載です。内容は毎週月曜日の午後7時30分に更新します。

毎週の番組内容は、ひまわりネットワークのホームページをご覧ください。

<http://www.himawari.co.jp/weekly/>

放送チャンネル

チャンネル名	チャンネル番号	町政番組放送回数
デジタル12 /アナログ6	デジタル 12ch	1日4回 ①午前8時30分から ②正午から ③午後7時30分から ④午後11時から (④は月~木まで放送)
	アナログ 6ch	
ケーブル チャンネル	デジタル 125ch	1日10回
	アナログ 21ch	

主な放送内容

ニュース 過去1週間で行われた催

の様子などをお知らせします。

広報NAVI 広報紙に掲載されている記事を掘り下げて、分かりやすく紹介します。

HOTステーション 注目の行事やイベントを密着取材し、詳しく伝えます。

催し

応急手当を学ぼう

問合せ 消防署(☎62-0119)

もしもの時の救命手当や止血処置を身に付けるための応急手当講習会を開催します。

この機会に、正しい応急手当を身につけましょう。

とき 8月15日(日)午前9時から正午まで※以降、12月まで毎月第3日曜日に開催

ところ 消防本部3階 講堂

内容 心肺蘇生法、AEDの取り扱い方、止血法など

対象者 町内に在住、在勤、在学または、町内を拠点に活動する人

費用 無料

定員 30人

申込方法 電話またはFAX(62-7671)にて申し込んでください。

その他 受講者には普通救命講習修了証を交付します。

夏休みこども環境学習会 木炭電池を作りモーターを回そう!

問合せ先 環境課(内線352)

炭と食塩水を使って電池を作り、ペットボトルのプロペラをモーター

で回してみましよう。

とき 8月10日(火)午前10時から正午まで

ところ エコハウス 多目的室

対象者 小学生20名

内容 環境についての話と工作

講師 (社)日本技術士会中部支部 会員

参加費 無料

申込方法 8月2日(月)午前9時から先着順で受け付け。電話申込可。

その他 エコマネー対象事業・COP10パートナーシップ事業

パートナーシップ事業



おもちゃづくり 「とんとん」

問合せ先 子育て支援センター
(内線516)

小さなペットボトルとストローを使って「棒落とし」を作ります。

とき 8月17日(火)午前10時30分から11時30分まで

ところ 子育て支援センター

対象 町内在住の親子20組

費用 無料

持ち物 ストロー

申込方法 8月2日(月)午前10時から子育て支援センターで受け付け。先着順。



8月の児童館行事

行事内容と時間	青少年児童センター	下山	上郷	西	南
電話番号	62・1712	62・5680	62・0801	61・1500	63・5666
口演童話 読み聞かせ、腹話術など 10:30~11:30	23日(月)	24日(火)	27日(金) 9:30~10:30 ひまわりクラブ 発表会 10:30~11:30	25日(水)	26日(木)
中学生料理教室 (サルサドッグ) 定員中学生15名 10:00~正午	9日(月)	町内在住または在学の中学生を対象とした料理教室です。7日(土)までに青少年児童センターへ申し込み(電話申し込み可)			
高校生料理教室 (サルサドッグ) 定員高校生15名 10:00~正午	13日(金)	町内在住または在学の高校生を対象とした講座です。7日(土)までに青少年児童センターへ申し込み(電話申し込み可)			
高校生講座 (ネイルアート) 定員高校生15名 10:00~正午	11日(水)	町内在住または在学の高校生を対象とした講座です。7日(土)までに青少年児童センターへ申し込み(電話申し込み可)			

お願い

児童館には、貴重品・おもちゃ(お金、カード、ゲーム機など)や食べ物・飲み物(お茶・授乳以外)は持ってこないでください。保護者も持たせないように協力してください。持ち物にはすべて名前を書き、自転車にはかぎをかけてください。



リズム遊び 「ぴよんぴよん」

問合せ 子育て支援センター
(内線516)

親子でリズム遊びをしませんか。

とき 8月26日(木)午前10時30分
から11時30分まで

ところ 役場西庁舎3階 研修室

対象 町内在住の0歳、1歳児の子
どもとその保護者

費用 無料

その他

- ・事前申込不要。
- ・受け付け手続きがありますので、当日は10分前までに会場にきてください。
- ・動きやすい服装で、タオル、水筒(お茶か水)を持ってきてください。
- ・奇数月は2歳、3歳児を対象として行っています。兄弟姉妹が一緒の場合は、上の子の年齢で参加してください。

子育て支援センター 育児講座

問合せ 子育て支援センター
(内線516)

「思春期を見通した子育て一幼児期から伝えたい愛・性」をテーマに大塚あつ子さんを講師に迎え育児講座を開催します。

とき 9月2日(木)、9日(木)午前
10時から11時30分まで

ところ 役場西庁舎3階 学習室1

対象 町内在住の妊婦さんから小学校3年生以下の子をもつ保護者で両日とも参加できる人、20人。

内容 講義とワークショップ

費用 無料

申込方法 8月2日(月)午前10時から子育て支援センターで受け

付け。先着順。

その他 託児を希望する人は受講申し込み時に申し出てください。

子育て支援事業 第3回親子で遊ぼう教室

問合せ 子育て支援センター
(内線516)

とき 9月11日(土)、10月16日
(土)の全2回。午前10時30分
から11時30分まで

ところ 役場西庁舎3階 研修室

対象 町内在住の幼児(9月1日現在で2歳)とその保護者、20組(※両日ともに参加できる人。第1回、第2回育児講座に参加した人は遠慮してください)。

内容 発達に合わせた遊びを親子で行います。

講師 スポーツインストラクター
富田尚子さん

費用 無料

その他 託児はありません。運動のできる服装で参加してください。飲み物は各自用意してください。

申込方法 8月2日(月)午前10時から子育て支援センターで受け付け。先着順。電話申込可。

親子で楽しむよくばり講座 「親子ヨガ」と 「スクラップブック」

問合せ 生涯学習課(内線513)

体に無理のない優しいヨガのポーズでリラクゼーション&夏休みの思い出写真を素敵に飾りましょう。

とき 親子ヨガ 8月21日(土)
スクラップブック 8月28日(土)
時間はいずれも午前10時から正午まで

ところ 役場西庁舎3階 研修室

対象 町内在住の小学生とその保護者15組(親子でヨガをしますので、親1人、子1人で参加してください)

受講料 1組につき1,600円

持ち物 親子ヨガはバスタオル、スクラップブックは写真5~6枚

申込方法 8月3日(火)午前9時から生涯学習課で受け付け。先着順。電話申込可。

募集

第6回長久手町俳句大会

問合せ 生涯学習課(内線513)

夏の季語、秋の季語を使った俳句を募集します。

お題 「長久手の夏季・秋季」

対象 県内在住者

賞 優秀5句、秀逸10句、入選50句、佳作50句

※優秀・秀逸作品は、色金山茶会やホームページで作品を披露し、賞状を贈呈します。入賞者には通知します。

応募条件

- ・応募作品は本人が創作した未発表のものに限ります。
- ・応募作品は返却しません。
- ・入選作品の発表や出版に関する著作権は、長久手町に帰属するものとします。

※二重投稿や著しい類想類句と判明した場合は、受賞を取り消す場合があります。

応募方法 所定様式に記入し、8月11日(水)から9月26日(日)までに、生涯学習課、古戦場野外活動施設、色金山歴史公園茶室管理棟、文化の家、福祉の家に設置してあ

る「俳句ポスト」に投句してください。
応募数は1人1枚です。

選者 俳文学会・俳人協会所属 中日文化センター俳句講師 寺島初巳さん

主催 町教育委員会



第6回弁論大会出場者募集

問合せ先 町国際交流協会
(まちづくり協働課内
内線264)

普段の生活で感じていることや伝えたいことを、在住外国人は日本語で、日本人は外国語で発表する弁論大会を開催します。

日ごろ勉強している努力の成果をぜひ発表してください。

とき 11月21日(日)午前10時から午後1時30分まで

ところ 愛・地球博記念公園 地球市民交流センター

定員 25人(年齢・国籍は問いません)

参加費 無料

応募方法 10月22日(金)までに所定の申込書を町国際交流協会に提出してください。申込書は文化の家、福祉の家、中央図書館、まちづくりセンター、町国際交流協会事務局に設置しているほか、町ホームページからもダウンロードできます。

メールやFAXでも申し込み可

能です。
E-mail nia@town.nagakute.lg.jp
FAX 63・2100

応急救護ボランティア登録員募集

問合せ先 消防署(☎62・0119)

「応急救護ボランティア」の登録員を募集します。現在はリーダーをはじめ18人が登録されており住民から厚い信頼が寄せられています。「応急救護ボランティア」に登録し、あなたの力を役立ててみませんか。

応急救護ボランティアの主な活動内容

- ・災害時などの救護活動
- ・各種イベントにおける救護支援活動
- ・防災訓練などへの参加
- ・応急手当普及啓発活動 など

募集人員 若干名

対象 町内在住、在勤の18歳から65歳までで性別は問いません。



母子家庭の母と寡婦のための就業支援講習会の受講者募集

問合せ先 福祉課(内線157)

働くための技能・資格を習得する就業支援講習会の受講者を募集します。会場、日程は問い合わせてください。

対象 県内在住の母子家庭の母ま

たは寡婦で全日程参加できる人20人(応募者多数の場合は抽選)

内容 パソコン(初級、中級)、医療事務講習、経理事務講習、ヘルパー2級講習

主催 愛知県母子寡婦福祉連合会

申込方法 8月2日(月)から23日(月)までに、福祉課に申し込んでください。

広報ながくて配達員募集

問合せ先 なんでも町政サロン室
(内線564)

募集人数 1人

職務内容 毎月1回発行する「広報ながくて」を決められた地域の全世帯に配布

配達区域 役場南付近(大字長湫香桶・仏ヶ根・鴉ヶ廻間・先達ほか)

配達料 月額約1万8千円

開始時期 広報10月号から(9月末に配布)

応募資格 配達地域内および近隣在住で、おおむね60歳以下の人(決められた期間内に必ず広報を配達できる人)

選考方法 一次:書類選考 二次:面接

面接日 8月下旬予定

申込方法 8月11日(水)までに所定の応募用紙(写真添付)をなんでも町政サロン室に提出してください。応募用紙は、なんでも町政サロン室にて配布するほか、町ホームページからもダウンロードできます。





社会福祉協議会 法人会員募集のお願い

問合せ 町社会福祉協議会
(☎62・4700)

町内事業所を対象に法人会員の募集を行います。

この募集は、町内事業所のみなさんに社会福祉に対する関心と理解を深めてもらうとともに、地域が一体となって取り組む福祉のまちづくりの実現を目指すものです。

会費は、福祉のまちづくりの貴重な財源として、地域福祉向上のために活用します。みなさんのご理解とご協力をお願いします。

法人会員 1口3,000円

税

今月の納期一覧

- ・町・県民税 第2期
- ・国民健康保険税 第4期
- ・後期高齢者医療保険料(普) 第2期
- ・介護保険料 第3期

納期限(8月31日)までに納めてください。

※口座振替の人は、納期限日に引き落としをしますので、残高を確認してください。

※納付は便利な口座振替を利用してください。

納付・納税相談の夜間 および休日窓口

問合せ 収納課(内線124)

夜間納付・納税相談窓口

8月30日(月)・31日(火)

午後5時30分から8時まで

休日納付・納税相談窓口

8月29日(日)

午前9時から正午まで

開設場所 役場1階 収納課

※閉庁時は、本庁舎西出入口を利用してください。

その他 納付の際には、納付書を持ってきてください。

農地の管理は適切に

問合せ 税務課(内線116)

農地として固定資産税を課税されている土地は、除草、作付け、耕うん、施肥などの肥培管理を継続的に行ってください。管理状態がよくない農地は、翌年度から農地として認定されなくなる場合がありますので注意してください。

なお、土地の利用状況について調査するため、8月中旬から9月中旬にかけて、職員が確認に回りますので協力をお願いします。

福祉の家

問合せ (☎64・6500)

歩行浴室・福祉浴室の 利用について

自主事業の実施などに伴い、次の日時は利用ができません。

8月10日(火)

午前10時から11時まで

歩行浴室・福祉浴室

温泉スタンド休止日

8月2日(月)および土日

歩行浴インストラクター 指導日

アクア教室終了者のフォローとして、また、歩き方、歩く時間などの相談に応じます。

とき 8月5日(木)午後1時から2時まで

8月24日(火)午前10時から11時まで

費用 無料

その他 この日の歩行浴室の利用制限はしません。

工房2利用講習会

この講習会は、工房2の機器説明を行うものであり、講座、教室ではありません。この講習を受講しないと工房2の貸室利用ができません。

とき 8月22日(日)午後1時30分から

ところ 工房2

対象 町内在住者、3人

費用 無料

申込方法 8月1日(日)から15日(日)までに福祉の家へ申し込み。電話申込可。申込者多数の場合17日(火)午後2時から公開抽選。

糸ノコ体験教室

糸ノコを使い、組木で作る季節の人形を作成します。

とき 8月22日、29日(日)の全2回。午前10時から正午まで

ところ 工房2

対象 町内在住者(中学生以下は保護者同伴)、4人

受講料 300円(材料費)

申込方法 8月1日(日)から15日(日)までに福祉の家に申し込み。電話申込可。申込多数の場合は、8月17日(火)午後2時から公開抽選。

その他 工房2の貸室利用をするためには、別途開催の工房2利用講

習会の受講が必要です。

地域支援事業(介護予防)

介護保険法の改正により、町では介護予防を推進するための取り組みとして、要支援・要介護になる恐れの高い人から一般高齢者を対象として次の事業を実施します。元気に過ごすために参加してみませんか？

【いきいき倶楽部】

65歳以上の高齢者を対象として、健康チェック、体操、レクリエーションなどを行い、閉じこもりを予防し、寝たきりなど要介護状態になることを防ぐための事業です。参加は無料で、事前申込不要です。

日にち	時間	場所
8/4(水)	10:00～12:00	老人憩の家「椿荘」
	13:30～15:30	楓老人憩の家
8/18(水)	10:00～12:00	下山集会所
	13:30～15:30	先達集会所
8/25(水)	10:00～12:00	茜老人憩の家
	14:30～16:30	長久手ニュータウン集会所

アクア教室 ～水のパワーで健康増進!～

水中では浮力があるため、足や腰にかかる負担が少なくすみ、筋力増強と無理のない体力づくりをすることができます。

とき 9月3日から10月22日までの毎週金曜日。全8回。午後1時から3時まで

ところ 歩行浴室

対象 65歳以上の町内在住者で、1人で水中歩行ができる人、20人

参加費 800円(別途歩行浴室利用料として1回200円が必要)

内容 体力測定、ストレッチ、水中ウォーキング

口腔ケア教室

口腔機能の改善を目的に、開催します。お口のことや飲み込みのことなどで相談がある人はご参加ください。

とき 9月9日(木)から月1回、木曜日、全4回

ところ 集会室

時間 午後1時30分から2時30分まで

参加費 無料

対象 町内在住の65歳以上の人(ただし、要支援・介護認定者は対象になりません)

定員 20人

内容 歯科医師による口腔内視診、歯科衛生士による口腔機能についての講話と実技

※アクア教室・口腔ケア教室の申込み・問合せ

8月1日(日)から8月15日(日)まで福祉の家で受け付け。電話申込可。定員を超過した場合は、介護になる恐れの高い人から優先的に受け付けし、それ以外の人は8月18日(水)午後2時から福祉の家で抽選。

中央図書館

問合せ先 ☎63-8006

おはなし会

●乳幼児向けおはなし会

とき 8月5日(木)・19日(木)

午前11時から11時30分まで

ところ 2階AVルーム

●絵本・紙芝居の読み聞かせ

とき 8月21日(土)

午後2時から2時30分まで

(※8月の第2土曜日は休みです)

ところ 1階はなしのひろば

ひろば

●えいごのえほん

おはなし会

とき 8月28日(土)

午前10時30分から11時まで

ところ 1階はなしのひろば

●おはなし会スペシャル

とき 8月1日(日)

午前10時30分から

ところ 2階AVルーム

内容 紙芝居「かにむかし」

「おばけやしき」

大型絵本「わんぱくだんのはしれ! いちばんぼし」

OHC「えんぴつびな」

ペープサート「こらめっこ」

パネルシアター「てぶくろ」

寄付・寄贈

町あて

・名古屋芸術大学名誉教授の片山宏さんから日本画「里」(80号)を寄贈。



晴丘センター夏休み見学会開催

瀬戸市・尾張旭市・長久手町のごみの中間処理場である、晴丘センターの見学会を開催します。夏休みの自由課題などのテーマにいかがですか。

と き 8月20日(金)午前9時30分から11時30分まで
と ころ 晴丘センター(尾張旭市晴丘町東33-1)
対 象 小学生から高校生まで(小学生は要保護者同伴)
定 員 60名
参加費 無料
持ち物 上履き、ノート、筆記用具、水筒(食事は出来ません)
その他 ・上履きは必ず持ってきてください(大人用のスリッパはあります)。
 ・場内のカメラ撮影は可能です。

申込期間 8月3日(火)から17日(火)まで ※土・日を除く
申込方法 電話またはFAX(52-3886)にて、①氏名、②電話番号、③年齢(学年)、④複数人の申込の場合は人数をお知らせください。先着順。
問 合 先 晴丘センター(☎54-1643)

放送大学10月生募集

放送大学はテレビなどの放送を利用して授業を行う通信制の大学です。

働きながら学んで大学を卒業したい、学びを楽しみたいなど、様々な目的で幅広い世代、職業の方が学んでいます。心理学・福祉・経済・歴史・文学・自然科学など、幅広い分野を学べます。

・15歳以上の人なら、1科目から学習する選科履修生・科目履修生として入学できます。
 ・18歳以上の大学入学資格をお持ちの方なら、学力試験はなく、全科履修生として入学でき、4年以上在学して124単位以上を修得し、卒業すると、学士(教養)の学位を取得できます。
 ・ひとつの分野を体系的に学びたい方には、「放送大学エキスパート」を実施しています。

出願期間 8月31日(火)まで
 ※ホームページから募集要項の請求ができます。
<http://www.ouj.ac.jp/>
問 合 先 放送大学愛知学習センター(☎052-831-1771)

平成23年度愛知中部水道企業団職員募集

職種および採用予定人数 事務職または技術職(土木)若干名、身体障がい者(事務職または技術職)1名

受験資格 ①昭和61年4月2日以降に生まれた人で学校教育法に基づく、高等学校以上を平成22年度中に卒業見込または卒業後2年以内の人
 ②身体障がい者の人については、昭和60年4月2日以降に生まれた人で学校教育法に基づく、高等学校以上を平成22年度中に卒業見込または卒業後3年以内の人、かつ身体障がい者手帳の交付を受けている人で自力による通勤および職務遂行が可能な人

第1次試験日 9月19日(日)
第2次試験日 第1次試験合格者に通知
受験案内・受験申込書の配布 8月2日(月)から愛知中部水道企業団総務課人事係で配布
受付期間 8月2日(月)から13日(金)まで(土日を除く)
提出書類 受験申込書・受験票(以上は指定用紙)、成績証明書・卒業(見込)証明書
問 合 先 愛知中部水道企業団総務課人事係(☎38-0030)

愛知医科大学公開講座

「行ってみよう!聴いてみよう! 医科大学の公開講座～身近な病気の最新情報～」

と き 9月4日、11日、18日、25日(土)の全4回で、1日2講演 ①午後1時30分から2時30分まで
 ②午後2時40分から午後3時40分まで
と ころ 愛知医科大学 たちばなホール
申込期間 往復はがきに住所、氏名(フリガナ)、年齢、性別、職業、電話番号を記入の上、8月1日(日)から8月20日(金)までに〒480-1195(住所不要)愛知医科大学公開講座4係へ郵送してください。
問 合 先 愛知医科大学公開講座4係(☎61-5224)

「愛知県史を語る会」参加者募集

愛知県史『別編 自然』の執筆担当者から、愛知県の自然について、分かりやすく説明します。

と き 8月28日(土)午後1時から4時30分まで
と ころ 愛知県図書館5階会議室(名古屋市中区三の丸一丁目9-3)
定 員 200人
講演内容 「愛知の自然を学ぶ」
講 師 山田 正浩(奈良大学教授)、鬼頭 剛(愛知県埋蔵文化財センター調査研究員)、矢部 隆(愛知学泉大学教授)
申込期間 愛知県総務部法務文書課県史編さん室へ電話(☎052-972-9171)にて申込み。先着順。
注意事項 駐車場は有料です。台数に限りがありますので、公共交通機関で来館してください。

神経難病患者・家族のつどいのお知らせ

神経難病患者(パーキンソン病・脊椎小脳変性症等)や家族の方を対象につどいを開催します。参加費用は無料です。

日 時	内 容
9月8日(水) 午後2時から 3時30分まで	交流会『病気とうまくつきあうために』 講師 東名古屋病院神経内科 片山泰司先生
11月9日(火) 午後2時から 3時30分まで	①講話『転ばないための予防と工夫』 講師 東名古屋病院理学療法士 久野華子先生 ②『お口の体操』講師 瀬戸保健所 歯科衛生士

場 所 瀬戸福祉保健センター(やすらぎ会館)瀬戸市川端町1-31
申込方法 瀬戸保健所健康支援課まで電話でお申し込み下さい。(☎0561-82-2157)

「あのねっとクラブ」参加者募集

わくわくするような感覚遊びを中心に親子で一緒に楽しく遊びませんか。全5回連続の講座です。

と き 「すいすい」コース9月8日、15日、25日、29日、10月6日
 「もくもく」コース9月9日、16日、23日、30日、10月7日
時間 はいずれも午前10時30分から正午まで
と ころ 愛知県児童総合センター(モリコロパーク内)
対 象 者 平成18年9月から平成20年2月生まれの子とその親 ※全5回のプログラムに全て参加できる人。第3回目は、お父さんも参加のプログラムです。
申込方法や内容 往復ハガキにて申し込み。詳細は愛知県児童総合センターのホームページを見てください。
<http://www.acc-aichi.org/> (☎63-1110)



水の事故にご注意を!

夏のレジャーを楽しむ季節となってきました。中でも海水浴等では例年悲惨な事故が発生しており、平成21年中愛知県下では29件の水難事故が発生し20人の方が亡くなっています。

これらの事故は「ちょっとした油断」「気の緩み」から起こります。次のことに注意して、事故のない楽しいレジャーにしましょう。

- 子どもが危険な場所で遊んでいたなら、「危ないよ」と一声掛けて注意しましょう。
- 水遊びをさせるときは、絶対に子どもから目を離さないようにしましょう。
- プールだからといって安心せず、必ず見守ってあげましょう。
- 一緒に遊んでいる友達が池や川などに落ちたら、すぐに大声を出して周りに知らせることを教えましょう。
- 大人もお酒を飲んだら水に入るのは控えましょう。

問合せ 愛知警察署地域課(☎39-0110(代))

香流苑・昭和苑の肥料配布終了のお知らせ

香流苑の肥料は、法に定める規格不適合のため配布を中断しておりましたが、再開が困難なため、やむなく終了させていただきます。

また、昭和苑の肥料配布も8月10日(火)をもって受付を終了させていただきます。

問合せ 尾張旭市長久手町衛生組合 香流苑(☎62-1929)

新たな高齢者医療制度に係る公聴会開催について

国では後期高齢者医療制度を廃止することになっていますが、廃止後の新たな制度を検討するに当たり、幅広く国民の皆さんの意見を聴く公聴会を開催します。

●愛知県会場

と き 10月1日(金)午後1時から3時30分まで

ところ ウィルあいち ウィルホール(名古屋市中区上野杉町1番)
※その他、全国各地で公聴会を開催します。

内 容 ・新たな高齢者医療制度(案)の説明
・参加者との意見交換

参加費 無料(会場までの交通費は各自で負担)

参加申込方法 下記の必要事項を明記の上、はがきまたは電子メールで申し込んでください。

【必要事項】

①「高齢者医療制度公聴会参加希望」と明記

②参加を希望する開催地 ③氏名・フリガナ

④郵便番号・住所 ⑤電話番号 ⑥職業 ⑦年齢

はがきの宛先 〒100-8916 東京都千代田区霞が関1丁目2番2号 厚生労働省保険局高齢者医療課

電子メールアドレス kochokai@mhlw.go.jp

申込期限 ・開催日の2週間前まで

(はがきの場合は2週間前までの消印有効)

その他

申込者多数の場合は抽選となります。

開催日の1週間前までに会場への入場券をお送りします。抽選に漏れた人へは特段通知を行いませんのでご了承ください。

主催問合せ

厚生労働省保険局高齢者医療課

☎03-5253-1111(内線3198-3192)

愛知県障害者委託訓練生募集

内 容	と き	と ころ	定員	申込期限
富士通名古屋パソコン資格チャレンジコース(MOS資格取得対策)	9月8日(水)から10月20日(水)の毎週月曜日から金曜日(祝日を除く)。午前9時30分から午後3時40分まで	名古屋市中区錦1-10-1 マルカン酢伏見ビル	10名	8月20日(金)
ももたろうパソコン上級コース(MCAS資格取得対策)	9月1日(水)から10月13日(水)の毎週月曜日から金曜日(祝日を除く)。午前10時から午後4時50分まで	名古屋市中区正木3丁目1-3 ももたろうパソコン教室本校	7名	8月13日(金)
アバンセ金山ホームヘルパー養成講座2級課程コース	9月30日(木)から平成23年1月11日(火)の毎週月曜日から金曜日の間で3日程度。午前9時から午後4時まで	名古屋市熱田区金山町1-5-2 クマダ77ビル4階	15名	8月31日(火)

対象者 障害者手帳所持者(身体・精神等)

受講料 無料

申し込み 申込期限までに名古屋東公共職業安定所で受け付け。面接にて選考。受講には安定所での求職登録が必要。

問合せ 愛知障害者職業能力開発校

☎0533-93-2102

FAX 0533-93-6554

情報伝言板

第16回真徳会書展

初心者から上級者まで一緒に楽しんで作った書道作品の展覧会です。

と き 7月30日(金)から8月1日(日)午前9時から午後5時まで(最終日は午後4時まで)

ところ 中央図書館 2階ギャラリー

後 援 長久手町、長久手町教育委員会

問合せ 藤村(☎62-1378)

配偶者をなくした高齢者の集い

町内に住む60歳以上の人を対象に癒しの場として継続して行います。近郊の人も誘いあって、有意義なひとときを過ごしましょう。

と き 8月28日(土)、9月25日(土)午後2時から5時まで

ところ 役場西庁舎 3階会議室

参加費 各日100円
問合せ 前熊・加藤(☎・FAX62-2959)

伝統文化日本舞踊こども教室

日本の伝統文化である日本舞踊を無料で体験できる特別講座です。

と き 9月26日から平成23年1月23日までの日曜日。全12回。午前10時から正午まで

ところ 福祉の家 機能回復訓練室

対象 小学1年生から6年生まで、20人(男女問わず)
申込問合せ (財)西川会(☎052・831-7106)

夏休み 親子や孫で楽しむ藍染め体験

藍の色や柄を楽しみませんか。1人でも参加できます。

と き 8月4日(水)
①午前10時から正午まで
②午後1時から3時まで

ところ 福祉の家 工房1

費用 300円~2,000円(材料費実費のみ、布の持ち込み可)

申込問合せ 坂下(☎090-8155-0066)

平成 こども塾

丸太の家

8月9月 プログラムのお知らせ

待ちに待った夏休み!みなさんはこの夏、何をしますか?
ぜひ新しいことに挑戦して、たくさん思い出を作りましょう!
親子のふれあいの場や世代を超えたコミュニケーション
の場として、平成こども塾の活動にぜひ参加してください。



●8月の一般プログラム 受付中

とき	時間(予定)	タイトル	材料費	定員	内容
8/1(日)	13:15~15:30	トーテムポールを作ろう!	無料	10人	地球に棲む生物の命を守るよう、願いを込めてトーテムポールを立てます。3回目の今回はトーテムポールを建てて完成します。
8/11(水)	9:45~12:30	カメをもっと知ろう!	無料	20人	長久手町近郊にすむカメについて学びます。実際にカメをつかまえて観察します。
①8/18(水) ②8/25(水)	①9:15~13:30 ②9:15~12:30	土で作ろうエコブロック!	(2日間で) 300円	30人	植物を植えたり、キャンドル立てになるエコブロックを愛知工業大学のお兄さん、お姉さん達と共に土から作ります。1日目は昼食が出来ます。(2回連続のプログラムです)。
8/21(土)	9:15~13:30	川でガサガサ生きもの探し	100円	20人	川へ車で移動してそこにどんな生き物がすんでいるかタモで捕まえて観察します。
8/22(日)	13:15~16:30	サッカーボールを作って遊ぼう!	300円	20人	牛乳パックからサッカーボールを作り、実際にみんなで遊びます。

●9月の一般プログラム…8月1日(日)午前9時から受け付け(先着順)

とき	時間(予定)	タイトル	材料費	定員	内容
9/5(日)	9:15~12:30	マリンバを作ろう!	300円	15人	竹でマリンバという楽器を作ります。
9/11(土)	9:45~13:30	防災訓練と非常時の食体験	無料	30人	平成こども塾で避難訓練と併せて、消火器の使い方や非常時の防災食作りを体験します。
9/18(土)	9:45~12:00	トンボを知ろう!	100円	20人	長久手の里山に生きるトンボを採集・観察してその生態を知り、環境の大切さを学びます。
9/19(日)	13:15~16:30	お手玉&猫のブローチ	300円	20人	日本の伝承工芸のお手玉づくりを通して作り方と遊び方を学びます。
9/20(月・祝)	9:45~12:30	シラタマホシクサを見よう!	無料	20人	シラタマホシクサや貴重な湿地の動植物を観察します。湿地の手入れも行います。
9/25(土)	13:15~15:30	栗拾い	無料	20人	栗拾いを体験し、自然と人間が昔から色々な面でつながりあったことを学びます。
9/26(日)	12:45~16:00	書道・さし絵講習会「季節の花を描書」	300円	25人	墨で文字を書いたところへ楽しい絵を描くことにより、書道に対しての親しみを覚えます。

注意
 ※対象は、小・中学生とその保護者です(小学校3年生以下は、保護者同伴)。
 ※プログラム参加には、平成こども塾の窓口または電話での「事前申込」が必要です。申し込みは、先着順。定員になり次第、キャンセル待ちとなります。
 ※受付初日に限り、電話でのみ受け付け。申し込みは、電話1件につき2プログラムまでです。代理申込不可。
 ※持ち物、集合場所など、詳しくは平成こども塾に確認してください。
 ※プログラムは、予定が変更になることがあります。また、材料費の変更がある場合があります。

平成こども塾のホームページは、長久手町役場ホームページ「文化・スポーツ」平成こども塾 から見るすることができます。

申込・問合せ先

長久手町平成こども塾
丸太の家

●電話 64・0045 ●FAX 64・0046 ●ところ 長久手町大字熊張字福井1590番地50
 ●開館時間 午前9時から午後5時まで ●休館日 月曜日、年末年始(12月28日から1月3日まで)
 ※月曜日が祝日の場合は開館し、翌日以降の最初の休日でない日が休館日になります。
 ※N-バスは、三ヶ峯線の「平成こども塾」で下車(土、日、祝日のみ運行)



文化の家

チケット
取り扱い

文化の家 ☎61・2888

Nピ ア ☎63・9200

チケットぴあ ☎0570・02・9999

問合せ先

文化の家

☎61・3411

愛知県立芸術大学デザイン専攻メディア領域展覧会 「出張!!サガプロコレクション」

愛知県立芸術大学デザイン専攻メディア領域4年生による展覧会。架空の映像制作会社「サガミネプロダクション」が文化の家に来る。スタジオで、ゲーム形式の合成映像を体験しよう!

子どもから大人まで楽しめるイベントです。マスコットキャラクターのサガミンにも会えるかも!?

とき 8月17日(火)から22日(日)の午前10時から午後6時まで(最終日は午後5時まで)

ところ 展示室および光のホール

入場料 無料

主催 愛知県立芸術大学、長久手町、長久手町教育委員会



子どものためのコンサート～ オンガクのおとどけもの参加者追加募集

出演:澤田幸江(ヴァイオリン)、高木俊彰(チェロ)、菅原拓馬(チェロ)、小関道代(朗読)

夏休みに親子で楽しめるクラシック・コンサートです。

とき 8月20日(金)午後2時開演

ところ 風のホール

曲目 朗読付き音楽物語「赤ヴァイオリンちゃん」ほか

入場料 無料(要予約)

定員 ペア15組(3歳未満の子、あるいは小さな子二人での入場はできません)

申込方法 8月1日(日)から電話または文化の家窓口で受付。定員になり次第受付終了。

ガレリアコンサート vol.61

Ensemble Cellibertaによる チェロの響き

出演:Ensemble Celliberta 藤原彩雅(ソプラノ)

普段なかなか聴くことのないチェロだけのアンサンブルによる深遠な響きをお聴きください。

9月に行われる長久手国際オペラコンクールのプレコンサートとして、声楽とのコラボレーションもありますので、あわせてお楽しみください。

とき 8月10日(火)午前11時から

ところ アトリウム

入場料 無料



第7回吹奏楽フェスティバル in NAGAKUTE 出演団体募集

平成23年1月30日(日)文化の家 森のホールで開催される吹奏楽フェスティバルの出演団体を募集します。

募集期間 8月1日(日)から15日(日)まで

応募条件

- ①長久手町を拠点に活動する吹奏楽団体(ジャンル不問、ビッグバンド可)
- ②本番、合同演奏、リハーサル(平成23年1月22日(土)、29日(土))に参加できること

応募方法

文化の家にある所定の申込用紙に必要事項を記入の上、提出してください。FAX可。

スタッフ・ベンダ・ピリリ ジャパンツアー2010関連企画 「あいち子ども芸術大学2010 スタッフ・ベンダ・ピリリと セッションしよう!ポンポコ☆シャララ♪楽器づくり」

身近な材料でゆかいな楽器を作るワークショップです。作った楽器で「スタッフ・ベンダ・ピリリ」のパワフルな音楽と楽しく演奏及び交流会にも参加できます。

とき 10月2日(土)

クラス①10:00~12:00「シストルム」

クラス②13:30~16:30「ペーパードラム」

※①②両方への参加可能

(10月8日(金)16時30分から、

「スタッフ・ベンダ・ピリリ」とセッション予定。

詳細は後日お知らせします)

ところ 美術室

講師 加藤裕美(造形作家)

定員

各クラス20名 **参加費** 無料 **対象** 小学生

申込方法

往復ハガキに、作りたい楽器(①シストルムまたは②ペーパードラム)と保護者の住所・郵便番号、氏名(ふりがな)、電話番号、子どもの氏名(ふりがな)、性別、学校名、学年を明記し、8月31日(火)までに下記まで送付してください。応募者多数の場合は抽選となります。

申込先

〒480-1131 長久手町大字長湫字野田農94番地1

長久手町文化の家「あいち子ども芸術大学 楽器づくり」係

主催

あいち子ども芸術大学実行委員会、長久手町、長久手町教育委員会



8月映像鑑賞会 ~夏休み子どもアニメ特集~ 8月5日(木) 光のホール

入場無料
(各回先着100人)

午前
10時から

『劇場版 ガンバ 冒険者たち ~ガンバと7匹のなかま~』

監督:出崎統 (1984・日本・94分)
声優:野沢雅子、水城蘭子、大塚周夫 他

1975年に放送されたテレビアニメ「ガンバの冒険」の総集編として作られた映画。当時子どもだった大人から、見たことがない現在の子どもまで幅広く楽しめます。

午後
2時から

『劇場版 ガンバとカワウソの冒険』

監督:出崎統 (1991・日本・84分)
声優:野沢雅子、水城蘭子、堀絢子 他

劇場版第3弾。タイトルにある通り、カワウソが重要な役割を果たしており、絶滅寸前のカワウソという動物を通して、自然破壊への警告をメッセージにしている、非常に考えさせられる映画です。

8月

の施設利用 抽選会

とき

4日(水)森のホール、風のホール(平成23年8月分) 11日(水)その他施設(平成23年2月分)

ところ

光のホールで抽選会を行います。午前10時までに受付を済ませてください。町行事などで利用できない日もあります。抽選会前日に問い合わせてください。

持ち物

筆記用具、利用登録証(利用登録がある人のみ)

スポーツコーナー

第409回 歩けあるけ運動

と き 8月15日(日)午前6時30分集合。雨天の場合は22日(日)

集合場所 杵ヶ池体育館

その他 杵ヶ池体育館周辺約5kmを1時間かけて歩きます。



愛知医科大学運動療育センタープール開放

と き 8月1、8、15、22、29日(日)午前10時から午後4時30分まで(利用時間を守ってください)

対 象 町内在住の15歳以上の人。ただし、中学生、医師等から運動を禁止されている人および妊娠中の人には利用できません。

持ち物 スイミングキャップ

その他 町民であることを証明できるものを持ってくる。このプール開放は、愛知医科大学のご厚意で開放しています。マナーやルールを守って使用してください。

夏季バドミントン大会

と き 8月22日(日)午前9時から

と ころ 杵ヶ池体育館

参加資格 町内在住、在勤、在学の人または、町登録済みのチームの参加者で、中学生以上の人。

参加費用 1人1,500円(当日集金)

申込方法 8月15日(日)午後4時30分までに杵ヶ池体育館にある所定用紙で申し込んでください。

主 催 長久手町体育協会

その他 試合形式は、ダブルスおよびミックスで行い、パートナーは当日決定します。

夏季弓道大会

と き 8月22日(日)午前10時から午後4時終了予定。

と ころ 古戦場公園内弓道場

対 象 町内在住・在勤・在学の18歳以上の人。

参加費用 無料

申込方法 8月15日(日)午後4時30分までに杵ヶ池体育館にある所定用紙で申し込んでください。

主 催 長久手町体育協会

第21回ミックスダブルス硬式テニス大会

と き 8月22日(日)午前9時から(雨天中止)

と ころ 菖蒲池テニスコート

参加資格 町内在住、在勤、在学の男女ペア(中学生以上)

参加費用 1組2,000円(当日集金)

申込方法 8月19日(木)午後8時30分までに杵ヶ池体育館にある所定用紙で申し込んでください。

その他 キャンセル、変更の場合は8月20日(金)までに杵ヶ池体育館に連絡してください。

主 催 長久手町体育協会

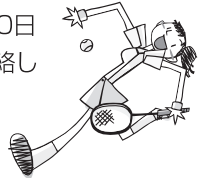

名古屋グランパスふれあいサッカー教室

と き 9月4日(土)午前9時から(小雨決行)

と ころ スポーツの杜

参加資格 町内在住の小学生

申込方法 9月1日(水)午後8時30分までに杵ヶ池体育館にある所定用紙で申し込んでください。



ニュースポーツ体験

グラウンドゴルフを体験します。

と き 9月12日(日)午前10時から11時30分まで。

と ころ 杵ヶ池公園

対 象 町内の小学生以上の人(小学2年生以下は要保護者同伴)

申込方法 9月9日(木)午後8時30分までに杵ヶ池体育館まで電話で申し込んでください。定員50人。先着順。

持ち物等 運動のできる服装、タオル、室内靴(雨天時用)



校区運動会

スポーツの振興と地域の親睦を図るため、下記のとおり校区運動会を開催します。

詳細は、各校区ごとに校区運動会実行委員会からお知らせします。



校 区	と き
長小・東小 (小学校と合同開催)	9月25日(土)
西小・南小・市が洞小	10月17日(日)
北小	11月7日(日)

愛知万博
メモリアル

第5回 愛知県市町村対抗 駅伝競走大会予選参加者募集



とき 9月18日(土)午前10時から(小雨決行、雨天時は10月2日(土)スポーツの杜に変更)

ところ 愛・地球博記念公園(モリコロパーク)

参加資格 以下の2つの条件を満たす人。詳しくは問い合せてください。

- ①平成22年9月1日現在、町内在住または在勤の人。ただし、小・中・高校生は、保護者の居住地が長久手町であること。(他県・他市町村居住者で、出身中学校が長久手町内の人も可)
- ②12月4日(土)の「愛知万博メモリアル第5回愛知県市町村対抗駅伝競走大会」に出場できる人。

募集人数 各区分、10人程度(推薦枠を除く)。

距離 おおむね大会と同等。

申込方法 9月16日(木)までに杖ヶ池体育館にある所定用紙で申し込んでください。

その他 年齢区分により大会出場者と補欠各2人、

計18人を選考します。ただし、予選会に不参加でも事前に公式な記録を提出することにより選考することがあります。



大会内容

とき 12月4日(土)12:30スタート予定(雨天決行)

ところ 「愛・地球博記念公園」内の周回コース

総距離数 29.7km

区間 9区間

チームの年齢区分 小学生(男子1.1km 女子1.1km)
中学生(男子3.2km 女子2.9km)
ジュニア(男子5.7km 女子4.2km)
一般(男子5.1km 女子2.9km)
40歳以上(男女不問3.5km)
※ジュニアとは平成2年12月5日から平成7年4月1日までに生まれた人。
※一般とは平成2年12月4日以前に生まれた人。
※40歳以上とは昭和45年12月4日以前に生まれた人。

参加団体 57チーム予定

主催 愛知駅伝実行委員会(構成団体:愛知陸上競技協会、東海テレビ放送)

小学校 体育館 開放

時間はいずれも
午後7時から9時まで

※どの学校でも気軽に参加できますので、室内靴、運動のできる服装で参加してください。小学生以下は保護者同伴。

■8月分■

ところ	とき	主な内容
長久手小学校	14日(土)	ファミリーバドミントン
西小学校	14、28日(土)	ビーチボールバレー
東小学校	7、14、28日(土)	ビーチボールバレー・ミニテニス
北小学校	なし	—
南小学校	14、28日(土)	ファミリーバドミントン・ミニテニス
市が洞小学校	なし	—

説明会・ 講習会

注意
路上駐車は、
しないでください。

件名	期日	時間	場所	資格	申込方法など
チーム登録 説明会	説明会 8月22日(日)	9:00~10:00	杖ヶ池 体育館 会議室	新規に体育施設を利用する団体	15日(日)午後4時30分までに所定用紙に必要事項を記入の上、提出
トレーニング ルーム講習会	講習日 8月22日(日)	10:00~12:00		町内在住・在勤・在学の15歳以上の人。ただし、中学生は受講できません。	1日(日)午前9時から講習日前日まで受付。 定員50人、先着順。 受講料500円
	講習日 8月25日(水)	19:00~21:00			

※体育施設(卓球室を除く)の予約や照会などが、パソコンや携帯電話からいつでも行えます。操作は簡単ですので、ぜひ利用してください。ただし、事前に利用者登録・チーム登録が必要です。詳しくは、杖ヶ池体育館に問い合わせてください。
パソコンから <https://www.e-shisetsu.e-aichi.jp/web/> 携帯電話から <https://www.e-shisetsu.e-aichi.jp/keitai/>

8月の保健ガイド

詳しくは保健センターにお問い合わせください
☎63-3300 (8:30~17:00) 土・日・祝日は休み

内容	とき	対象	備考		
妊婦	母子健康手帳交付	3日(火) 10:00集合 18日(水) 13:30集合	妊婦	持ち物 妊娠届出書、筆記用具	
	パパママ教室(1回目)	3日(火) 10:30~11:30	主に妊娠6か月ごろまでの妊婦とその夫	妊娠中の生活、先輩ママとの交流	
	パパママ教室(2回目) (要予約)	7日(土) 9:15集合 11:30終了	主に妊娠7か月以降の妊婦とその夫	沐浴実習、出産・育児用品、家族計画についてなど ※予約は開催日の1か月前から	
	妊婦歯科相談	18日(水) 13:15~13:30受付	妊婦	持ち物 母子健康手帳	
	妊婦訪問(要予約)	訪問は予約制です(希望者は保健センターに連絡してください)	妊婦(訪問は妊娠中1回)	助産師による保健指導	
乳幼児	こんにちは赤ちゃん訪問	3~4か月児健診受診前	すべての赤ちゃんとその保護者 ※里帰り出産で町内滞在中の人も対象になります	助産師・保健師による発育チェック、育児相談	
	転入者予防接種等説明会	20日(金) 10:00集合	保健センターから送付した予防接種・健診確認票を提出した子	予防接種などの説明と予診票を配布 持ち物 母子健康手帳	
	離乳食教室(要予約)	17日(火) 10:00~11:30	主に第1子(4~5か月)をもつ保護者(乳児同伴可)	希望者は保健センターに連絡してください	
母子相談	子育て相談(要予約)	11日(水) 30日(月) 希望者は保健センターに連絡してください	就学前の子の成長・発達、子育てなどについて相談したい人	心理・発達相談員による個別相談 ※保健師による相談は随時	
	助産師相談(要予約)	6日(金)	妊娠・出産や母乳のこと、思春期や更年期のことで相談を希望する人	助産師による個別相談 ※保健師による相談は随時	
予防接種	BCG接種	31日(火) 9:15~10:15受付	H22年4月6日~4月15日生	持ち物 母子健康手帳、予診票 ※前回までの未接種者も対象になります(生後6か月未満)	
	三種混合		生後3~90月未満		
	麻しん・風しん混合	町内委託医療機関で接種してください	第1期 生後12~24月 第2期 小学校入学前の1年間 第3期 13歳(中学1年生) 第4期 18歳(高校3年生に相当する人)	町の予診票に記入し、接種の際に持参してください (予診票がない人は、保健センターに連絡してください)	
	麻しん単独・風しん単独 二種混合	接種の前に、町内委託医療機関に予約してください	小学6年生		
成人健診	特定健康診査(要予約)	9日(月)~13日(金)、 24日(火)~27日(金)	①8:00~8:30受付 ②8:50~9:30受付 ③9:50~10:30受付	国民健康保険加入者で40~74歳の人 受診希望者は、保健センターへ連絡してください	
	集団がん検診(要予約)	23日(月)	①8:00~8:30受付 ②8:50~9:30受付 ③9:50~10:30受付	国民健康保険加入者以外で40~74歳の人	
	胸部検診			40歳以上の人	胃検診は、前日の午後10時以降は飲食しないでください
	胃検診	10月31日までに町内委託医療機関で受診してください		50歳以上の男性	
	大腸検診				
成人相談	前立腺がん検診				
	歯周疾患検診(要予約)	8月1日から平成23年1月31日までに町内委託医療機関で受診してください	平成23年3月31日時点で40、50、60、70歳の人	受診希望者は、保健センターへ連絡してください	
	こころの相談室(要予約)	9日(月)、26日(木)	統合失調症をはじめ、心の病による生活のしづらさや社会参加に悩む人、その家族、その他精神保健福祉に関する相談を希望する人	相談員による個別相談 希望者は保健センターに連絡してください	

ドクターからあなたへ

夏本番! 熱中症にご注意を

佐光内科 横山 智絵子

熱中症が心配な季節になりました。運動場や体育館などスポーツの場、工事現場、ビルの室内など“気温や湿度が高い・風が弱い・日差しが強い”といった、体に熱がこもる環境で起こります。

①軽症:

めまいや立ちくらみ・筋肉の「こむら返り」・大量に汗をかく
すぐに涼しい場所に移し、安静にします。衣服をゆるめ、手足に水をかけたり、うちわや扇風機の風で体を冷やします。冷たい水を飲みましょう。できればスポーツドリンクや食塩水(1ℓに1~2gの食塩)で、汗で失った塩分も補給してください。保冷剤などがあれば、首の後ろ・脇の下・太もものつけ根にあてましょう。熱をもった体を効果的に冷やすことができます。

②中等症:

ズキンズキンとする頭痛・吐き気・嘔吐・体がぐったりとだるい
体の冷却と水分補給を開始しますが、これらの症状が続けば、医療機関で点滴を受ける必要があります。

③重症:

ぼんやりして呼びかけに反応しない・けいれん・40℃ほどの高体温
これは生命をおびやかす状況ですので、緊急で医療機関に搬送してください。救急車を呼ぶ場合も、すぐに体を冷却します。意識障害がある場合、無理に水を飲ませないようにしましょう。

☆熱中症は、早めに適切に処置することで重症化を防げます。楽しく健やかな夏をお過ごしください。



8月の施設案内・各種相談

施設案内	施設名	開館時間	問合先	休館日
	役場	8:30~17:15	☎63-1111	土・日曜日
	公民館(役場西庁舎3階)	9:00~21:00 日/9:00~17:00	☎62-1711	月曜日(※21日は納涼まつりのため利用は17:00まで)
	交流プラザ	9:00~22:00	☎62-4840	なし
	文化の家	9:00~22:00	☎61-3411	月曜日
	枳ヶ池体育館	9:00~21:00 日/9:00~17:00	☎63-1000	月曜日
	中央図書館	9:00~19:00 土/9:00~17:00	☎63-8006	月曜日、24日(火)
	郷土資料室	9:00~17:00	☎62-6230	月曜日
	色金山歴史公園茶室管理棟	9:30~16:00 抹茶サービス(有料250円)は9:30~15:30	☎61-3131	月曜日
	長久手サービスコーナー(Nピア)	10:00~19:00	☎63-9200	18日(水)
	福祉の家	9:00~21:00 日/9:00~17:00 ※受付業務は9:00~17:00	☎64-6500	月曜日
	青少年児童センター・児童館	9:00~17:30	☎62-1712	日曜日
	子育て支援センター	9:00~17:00	☎63-1111	日曜日
	交通児童遊園	9:00~16:45	☎62-5190	日曜日
	セーフティステーション	10:00~22:00 土/日/13:00~22:00	☎63-7474	なし
	まちづくりセンター	9:00~21:00 日/9:00~17:00	☎64-6400	月曜日
	農村環境改善センター	9:00~21:00 ※利用のない場合は17:00閉館	☎63-1311	月曜日
	ながくてエコハウス	9:00~17:00	☎64-5374	月曜日
	平成こども塾 丸太の家	9:00~17:00	☎64-0045	月曜日
	長久手温泉 ござらっせ	10:00~23:00	☎64-3511	2日(月)
	田園バレー交流施設 あぐりん村	農産物直売所 9:00~18:00 ふるさと楽園レストラン 9:30~18:00	☎64-2831	2日(月)

各種相談	内容	とき(◆印は要予約)	ところ	相談員	問合先
	女性悩みごと	11日(水)	◆10:00~15:30 役場2階 第1会議室	女性相談員	福祉課 ※要予約
		25日(水)			
	ひとり親家庭 子ども (対象18歳未満)	19日(木)	◆10:00~15:30 役場西庁舎2階 第9会議室	自立支援員	福祉課 ※要予約
		12日(木)			
	子育て相談Nチャンネル 虐待等相談・通告 年 金 (ねんきん定期便)	月~土 9:00~17:00	役場西庁舎1階 子育て支援センター	子育て相談員 要保護児童対策相談員	☎63-9500
	家庭教育 (青少年問題含む)	20日(金) 10:00~16:00 (12:00から13:00までは除く)	役場1階 相談スペース(保健医療課横)	社会保険労務士	保健医療課
	金融(事業用資金)	11日(水) 10:00~15:00 (12:00から13:00までは除く)	役場西庁舎3階 学習室2 電話相談も可	家庭教育相談員	生涯学習課
	金融(事業者対象)	17日(火) 10:00~12:00	商工会館	日本政策金融公庫担当職員	商工会 ☎62-7111
	税務(事業者対象)	17日(火) 10:00~16:00		商工会職員	
	行政	10日(火) 13:30~16:30	役場2階 第2会議室	行政相談委員	行政課
	消費生活相談	6,20日(金) 10:00~16:00 11,18,25日(水)	福祉の家1階 相談室 電話相談も可 ☎64-6500	消費生活相談員	産業緑地課
	人権	19日(木) 13:00~16:00	福祉の家1階 相談室 電話相談も可	人権擁護委員	社会福祉協議会 ☎62-4700 ※法律相談は要予約
	知的障害	19日(木)		知的障害者相談員	
	身体障害	19日(木)	身体障害者相談員		
	法律	12日(木) ◆13:00~16:00 26日(木)	福祉の家1階 相談室	弁護士	
	ボランティア	11日(水) 13:30~16:30	福祉の家ボランティアプラザ	ボランティア相談員	

6月 長久手町 データ	火災(件)		救急(件)		交通事故		死亡	重傷	軽傷	計
	■消防本部	建物	1	急病	56	今月	0件	1件	36件	37件
	林野	0	交通事故	22		0人	1人	46人	47人	
	車両	0	一般負傷	13	累計	0件	5件	168件	173件	
	その他	0	その他	13		0人	5人	219人	224人	
	月計	1	月計	104	前年同期	1件	8件	169件	178件	
	22年累計	7	22年累計	575	累計	1人	9人	227人	237人	
	前年同期	7	前年同期	629						

※救急件数は、病院の診断により種別が異なる場合があります。

防災訓練に参加しよう

問合せ 安心安全課(内線365)

東海地震を想定した総合防災訓練を行います。小中学校などの公共施設に配置されているAED(自動体外式除細動器)を使用した心肺蘇生訓練、消防関係機関による一斉放水訓練など日頃体験できないことをたくさん行います。防災訓練に積極的に参加し、今一度、防災の知識と日ごろの備えについて確認をしてください。

とき 8月28日(土)午前9時から11時まで

ところ 長久手小学校

訓練内容 避難誘導・炊出し・初期消火・応急手当・心肺蘇生・救助救出・ライフラインの復旧訓練など



その他

- ・防災訓練では会場周辺で緊急車両等の音などが発生しますので、皆様のご理解とご協力をお願いします。
- ・会場には、駐車場はありませんのでN-バスなどの公共交通機関を利用してください。
- ・訓練参加者には防災啓発品を配布します。

～防災は 日ごろの備え 心がけ～

昨年は、10月に上陸した「台風18号」により、多くの被害が発生しました。日本は、大雨や台風の襲来などにより風水害を被りやすい風土であることを忘れないで、日ごろから災害に対する備えを十分にしておくことが大切です。

また、東海地震や東南海・南海地震など大規模な地震災害の発生も心配されているところです。

いざという時のために、日ごろから家庭や地域で防災について話し合い、考えておきましょう。

もし、災害が発生した場合、町では緊急対応や被災状況の確認などを警察などの協力を得て行い、状況に応じて避難所の開設も行います。

なお、警察は人命を第一に救出救助、避難誘導、混乱防止、パトロールなどの活動も行います。

問合せ 安心安全課(内線365)
愛知警察署警備課 ☎39-0110

人口の動き	平成22年6月末日現在		先月比較
	総人口	49,110人	+46人
	男性	24,613人	+17人
	女性	24,497人	+29人
	世帯数	19,721世帯	+ 8世帯



平成22年8月号 ●毎月1回発行

●発行/長久手町 ●編集/まちづくり推進部なんでも町政サロン室
〒480-1196 愛知県愛知郡長久手町大字岩作字城の内60番地1
TEL.0561-63-1111 FAX.0561-63-2100

ホームページアドレス <http://www.town.nagakute.aichi.jp>
この広報紙の内容の無断転載を禁じます。 ©長久手

広報ながくては、資源保護のため再生紙を使用しています。

視覚障害者のみなさんにも家族から読んであげてください。