



長久手

NEWS
MAGAZINE
CITY

1

- 2 年頭のごあいさつ
- 4 新しい政策指針の取り組みをお知らせします
- 6 デジタル放送への切り替えはお済みですか
- 8 分別を進めれば、ごみはまだ減らせます
- 9 税金ガイド
- 10 トピックス
- 12 元気になるやあせ ながくて21計画
- 13 お知らせ
- パブリックコメント
- 14 みんなのひろば
- 16 防犯一回メモ
- 18 税に関する作文コンクール表彰
- 20 その他のお知らせ、ドクターからあなたへ
- 21 福祉の家、情報伝言板
- 22 丸太の家1月プログラムのお知らせ
- 23 文化の家
- 24 スポーツコーナー
- 25 施設案内・各種相談、データ
- 26 保健ガイド
- 27 クロスワードパズル
- 28 左義長



人口の動き(住民課)

平成20年11月末日現在	先月比較	
総人口	47,871人 +96人	
男	24,060人 +40人	
女	23,811人 +56人	
世帯数	19,265世帯 +22世帯	
11月 月間異動数	出生	60人
	死亡	17人
	転入	227人
	転出	174人

Monthly Pick up

冬の夜を彩ります リニモdeイルミ

1月12日(月・祝)まで、「リニモdeイルミ」が、リニモ「はなみずき通駅」前の「はなみずき広場」、図書館通りで開催中です。催しについては、10ページに掲載しています。

イルミネーション点灯時間 午後5時から10時まで

問合せ先 長久手町リニモ活性化会議事務局(まちづくり協働課内 内線262)

年頭のあいさつ

長久手町長

加藤 梅雄



あけましておめでとうございませう。町民のみなさまには、健やかに新年を迎えられ、心よりお祝い申し上げます。

昨年は、年の初めの青少年児童センターオープンに始まり、4月には、長湫南部地区に本町の小学校としては、6校目となる市が洞小学校が開校いたしました。また、リニモ活性化事業として、7月には長久手交流夏まつり、11月には「リニモdeイルミ」と題し、はなみずき広場を中心にイルミネーション事業を展開し、大勢のみなさんに楽しんでいただいております。リニモ活性化会議や実行委員会による初の取り組みでしたが、企業、学校、ボランティア団体、沿線商店などから予想を超える資金協力や物品の提供、事業参加などさまざまなお礼をいただきました。心よりお礼申し上げます。今後ともリニモ利用促進に努めてまいります。

さて、本町が進めている大きなテーマに「田園バレー事業」があります。「農のある暮らしと農のあるまちづくり」、農業、自

然、緑、人が共生する田園地域の実現を目指すこの事業は、各方面から注目され、着実に成果を上げてきました。町が農地を借地し、法人に貸し与える事業で、耕作放棄地や遊休農地が減って、生産性のある農地に生まれ変わり、そこで採れた野菜などが田園バレー事業の拠点施設である「あくぐりん村」で販売され、安心安全な農産物は、みなさまに好評をいただけるようになりました。今後も、さらに生産者を増やし、長久手の農地を元気にしていきたいと考えています。

この田園バレー事業は、第4次総合計画からスタートしたプロジェクトでした。農業を切り口に、循環型社会と農地の再生を目指したこの事業は、大きな成果を残してくれました。そして今年、総合計画は、新たに第5次の計画策定をしてまいります。このたび、素案をお示しましたが、今後の10年間、町が進むべき方向をしっかりと見据えて、さらに元気な長久手町をつくりあげてまいります。

結びに、みなさまのご多幸とご健康をお祈り申し上げます。年頭のあいさつといたします。

長久手町議会議長 吉田日勝

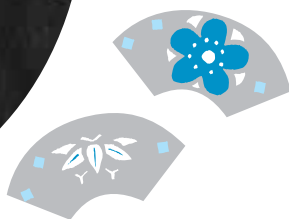

新年明けましておめでとうござい
ます。町民のみなさまにおかれましては、
希望に満ちた新年をお迎えのことと心
よりお喜び申し上げます。

平素は、町議会の活動に対し、ご支援、
ご協力をいただき、誠にありがとうございます。
でございます。

昨年を振り返りますと、4月に町で
6番目の小学校となる市が洞小学校が
開校しました。町の人口は、着実に増加
しており、今も新しい給食センター、第
3中学校などの建設を控えて準備が急
がれています。また、市制も見据えたさ
まざまな対応が必要になってきています。
国際情勢、国内経済ともに激動のと
きであり、景気も依然として厳しい状
況にあります。その上、解決すべき課題
は山積しております。

議会としては、町が適切に施策を実
施するよう注視しながら、みなさまの
声に耳を傾け、的確に町政に反映させ

ることが責務であると考えます。

より豊かな住みよいまちづくりを目
指して、町民みなさまと協働し、これか
らも積極的に取り組んでまいりたいと
決意を新たにしております。

どうか、本年も議会に対して一層の
ご指導、ご支援を賜りますようお願い
申し上げます。みなさまのご健
勝とご多幸を心よりお祈り申しあげ
まして、年頭のあいさつとさせていただきます。



「子どもスクスク シニアは長寿 真ん中世代は元気ハツラツ」

新しい政策指針 平成20年度の 取り組みを お知らせします

問合先

企画政策課
(内線254)

本町では、平成19年度から23年度までの4年間に取り組むべき課題として、8つの重点項目を柱に、40項目の政策をまとめた「新しい政策指針」を昨年4月に策定しました。

この中で、平成20年度中に特に取り組みが進んだ事業について、2回に分けてお知らせします。1回目は、子ども関係の取り組みについて紹介します。また、平成20年度前期までのすべての取り組みについては、町ホームページで公表しています。

「新しい政策指針」

8つの
柱

- ① 町に希望を
- ② 子育てに夢を
- ③ 次世代に情操の豊かさを
- ④ せんぱい世代に生きがいを
- ⑤ 暮らしに安全を
- ⑥ 地球にやさしさを
- ⑦ 生活にうらおいと豊かさを
- ⑧ 町に知性とにぎわいを



■次世代に 情操の豊かさを

中学校 1年生にも35人学級を導入

これまでの小学校1・2年生に加え、中学校1年生も35人学級にしました。教育環境が大きく変わって不安定になりがちな中学1年生に対して、きめ細やかな教育環境を整えました。愛知県全体では、来年度からですので、1年先駆けての導入となりました。

南中学校

伊東哲司校長

40人から35人になったのですが、「たかが5人。何が変わるの」と思われるでしょう。たかが5人ですが、教師から見るとまったく違います。大勢を対象にした授業だと、平均的な反応に対応したものになりがちですが、35人だと生徒一人一人の反応に 대응することができます。生徒たちも、少人数だとクラスの中での自分の存在が認識でき、互いに良いところを生かし合う環境が作りやすいようです。



伊東校長

全小・中学校に介助員を配置

障がいを持ったり、特別な支援を必要としたりする子どもの学習を支えるため、全小・中学校に介助員12人を配置しました。

ITチューターを配置

町内全小学校の5・6年生を対象に、外部の専門講師(ITチューター)3人と担任の4人でITの授業を実施しています。これにより、町内各小学校のIT教育の平準化を図ることができ、また、ITチューターと担任の先生が協力して授業を行うことで、担任の先生のパソコン指導技術の向上を図ることができます。

南小学校 5年4組担任

鈴木裕幸先生

ITの授業には、教科書がないため、先生によってレベルの差があることが問題でした。ITチューター制度は、教師も指導技術が学べ、児童たちからも「分かりやすい」と大好評です。児童たちのパソコンに関する知識や技能のレベルも格段にあがりました。近隣市町には、この制度がありませんので、先駆けての導入は、現場として大変ありがたいです。



IT授業の様子

子育てに夢を

子育て支援センターの開設

いろいろな方面から子育てのサポートを行うため、役場西庁舎1階に子育て支援センターを開設しました。

●子育て支援センターの業務

・子育て相談「Nチャンネル」

電話や面談で、子育ての悩み(児童虐待の通報を含む)などの相談

・ファミリーサポート事業

子育てのお手伝いが必要な人、お手伝いができる人を募集し、相互援助活動のコーディネート

・子育て情報の提供

・教室の開催

親子で体を使った遊びを紹介する「親子で遊ぼう教室」などを開催

・親子交流の場の提供

子育て支援センター内の遊戯室を活用してください。



遊戯室で楽しく過ごしています

ぜひ、遊びにきてください

子育て支援センター職員から

子育て支援センターの遊戯室は、乳幼児を連れた保護者の利用が中心なので、のんびり、ゆったりした雰囲気です。お母さんたちも落ち着いた気持ちで過ごせるようで、子育て仲間もでき始めました。また、土曜日には、子どもと一緒に遊びに来てくれるお父さんが多くなりました。お父さん同士の交流もできるチャンスです。ぜひ、遊びに来てください。

開館時間 月曜日から土曜日の午前9時から午後5時まで
休館日 日曜、祝日、年末年始(12月28日～1月4日)

新しい政策指針を紹介した概要版を平成20年4月号広報と一緒に全戸配布しました。必要な場合は、企画政策課で配布しています。

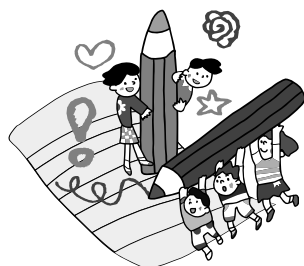

妊婦健康診査10回分まで無料

少子化対策の一環として、母体や胎児の健康確保のため、妊婦健康診査の公費負担回数を平成20年4月に従来の2回から10回に拡大しました。

また、これまでは県内での受診分のみ助成対象でしたが、県外での受診分にも、助成を行っています(上限額あり、事前に保健センターでの申請が必要です)。



母子手帳交付の様子

母子手帳交付会場で

第2子を妊娠された妊婦さんの話

妊婦健診には、とてもお金がかかります。第1子のときは2回の助成でしたので、その5倍というのは、家計的に助かり、大変うれしいです。

放課後児童クラブの新規開設

児童クラブは、共働きや病気などの特別な事情のために、学校から帰宅しても保護者が留守である小学1年生から3年生までの児童を対象にしています。児童クラブは、児童館などを生活の場として提供し、「遊び」「生活」を通して健全育成を図ることが目的です。

これまでの長久手南児童クラブ(長久手南児童館)と下山児童クラブ(下山児童館)に加え、長久手児童クラブ(青少年児童センター)、市が洞児童クラブ(市が洞小)を開設しました。



青少年児童センター

児童クラブでは、何をしますの?

児童館での活動に参加したり、天気の良い日は、公園で遊んだりして過ごします。

児童クラブを通し、基本的な生活習慣を身につけ、仲間づくりや自発的な活動ができるような子どもになることを目指しています。

デジタル放送への切り替えはお済みですか

～ケーブルテレビで便利、簡単デジタル化～

平成23年7月24日、これまでのアナログによるテレビ放送が終了し、デジタル放送に完全に切り替わります。

町では、平成10年からケーブルテレビネットワークによる地域情報網の形成を進めています。町の全域でケーブルテレビに加入することができ、デジタル放送による充実したサービスを受けることができます。まだ加入していない人や、アナログのコースで契約している人は、ケーブルテレビのデジタルコースへの加入を検討してみませんか。



ケーブルテレビ デジタル放送

どんな特長があるの？

コミュニティチャンネル

地域情報満載のコミュニティ番組を見ることができます。町政番組「Weeklyながくて」なども放送しており、行政の動きをはじめとした地域のニュースなどをお伝えしています。



地域の身近な話題をニュースでお知らせしています。

データ放送

文字放送により地域のイベント情報や防犯情報などが、即時に配信されます。また、番組にあわせて字幕が表示されたり、番組に関連する情報などを文字で見たりすることができます。

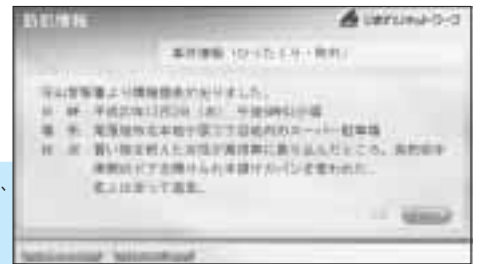

データ放送では、最新の情報がすぐに配信されます。

高画質・高音質

アナログ放送に比べ、劣化のない鮮明な画像や臨場感のある音声により放送が楽しめます。また、ケーブルテレビによる受信のため、地形や気象条件に左右されることなく常に安定した放送を受信できます。

電子番組表や双方向サービス

デジタル放送では、テレビ画面で番組表を見たり、視聴者側から放送に参加できたり、新しいサービスを受けることができます。

受信機器の統一

ケーブル一本で地上波、BS、CSの各デジタル放送を視聴可能です。デジタル対応の受信機器をそれぞれ用意する必要がなく、配線もすっきりします。



たくさんの機器もケーブルテレビならケーブル一本で

どうすれば利用できるの？

これからケーブルテレビに加入する場合

ケーブルを宅内に引き込む工事を行い、放送信号の受信機(デジタルホームターミナル)などの機器を設置します。

初期費用 39,800円(標準)

アナログ放送契約からデジタル放送契約に変更する場合

ホームターミナルをデジタル対応のものに交換します。

初期費用 5,250円(標準)

※いずれの場合も、ブースター設置(キャンペーン価格2,625円)などが必要になる場合があります。

ケーブルテレビ配線イメージ図

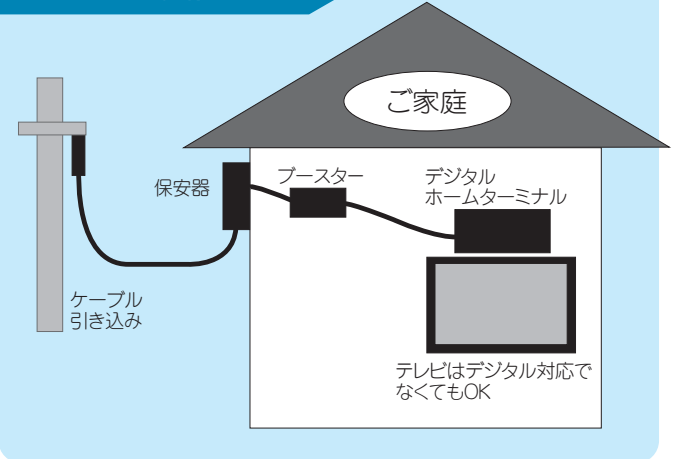

デジタル コミュニティコース 登場

New!

ひまわりネットワークでは、提供する番組数を抑え、月額料金をお得にしたデジタルコミュニティコースを12月から新設しました。

コース	月額基本料金	視聴可能な放送			
		地上デジタル	BSデジタル	地域情報	CSデジタル
コミュニティ	1,950円/台 (2台目以降1,950円/台)	○	○	○	9ch
ライト	3,675円/台 (2台目以降2,415円/台)	○	○	○	32ch
レギュラー	3,990円/台 (2台目以降2,415円/台)	○	○	○	47ch

※掲載の内容は2008年12月現在の情報です。

悪質商法に注意!

テレビのデジタル化に関して、調査や工事を名目にして不正請求を行ったり、振り込み詐欺を行ったりする例がおきています。十分に注意してください。

●ケーブルテレビに関するお問い合わせは

ひまわりネットワークまたは町内のひまわりネットワーク電器代理店まで



ひまわりネットワーク

コールセンター **0120-210114**

(営業時間9:00~18:00)

ホームページ <http://www.himawari.co.jp>

なぜデジタル放送に変わるの？

電波は、無限に使えるように思われますが、実は通信や放送に使える部分は限られています。情報化が進み、通信や放送の種類が増大しているため、これまでのアナログによる方式ではチャンネルの絶対数が足りなくなってきました。デジタルに方式を変えることで、限られた電波をより効果的・効率的に利用できるようになります。情報通信技術を用いた社会の発展のためには、デジタル方式に変えていくことがどうしても必要なのです。



問合せ なんでも町政サロン室(内線564)

分別を進めれば、 ごみはまだまだ減らせます

もえるごみの組成調査を行いました

昨年10月、ごみ減量に向けた取り組みの参考とするため、みなさんから出されたもえるごみの収集袋の中に入っている物を調べる「ごみの組成調査」を行いました。

①およそ半分が生ごみです。

材料を使い切る、食べ残さない、水分を十分に切るだけでも、ごみの減量になります。生ごみ処理機などの活用も有効です。

生ごみ処理機購入の補助金制度がありますので、利用してください。

②5分の1が資源です。

ごみとして出された物のうち、約20%は、分別することで資源として再利用できるものでした。

古紙類や布類、ペットボトルは、「ながくてエコハウス」に持ち込むこともできます。

休館日 月曜日(祝日の場合、翌平日)
および12月31日から1月3日まで

開館時間 午前9時から午後5時まで

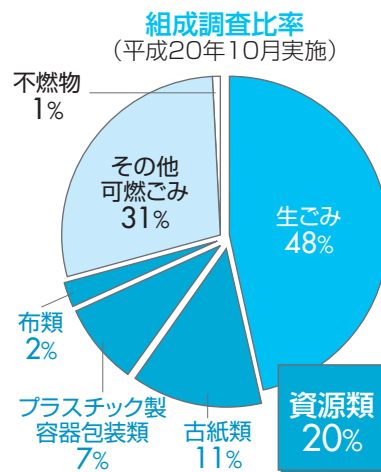
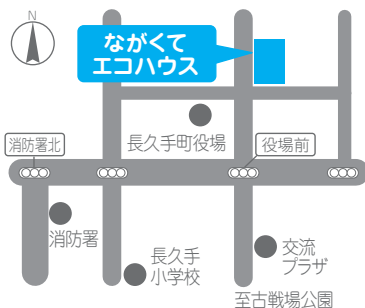

◎ごみ袋を小さくしてみませんか？

町指定のごみ袋には、L・S・SSサイズの3種類があります。今より小さなごみ袋を使うことで、意識的にごみの量を減らそうとすれば、ごみ減量につながります。



生ごみ 処理機など 購入の補助金

コンポスト容器や生ごみ処理機などの購入費の一部を補助しています。生ごみの減量・堆肥化のために、ぜひ利用してください。交付対象者は、長久手町に住所のある人に限ります。購入の際、住所のわかるものを店舗で提示してください。

種類	コンポスト容器	生ごみ発酵用密閉バケツ	生ごみ処理機
処理方法	土と一緒に混ぜ込み、微生物の働きを利用して堆肥化します。	ボカシ肥を入れて、微生物の働きを利用して、堆肥化します。	乾燥式・バイオ式などがあり、温風乾燥、微生物の働きなどによって分解します。
処理期間	3~6カ月	1週間~2週間	2時間~24時間
基数	1世帯2基まで	1世帯5基まで	1世帯1基まで
補助金の額	1基につき、上限3,000円	販売価格(税別)の半額。1基につき上限1,000円	購入価格(税込)の半額。上限20,000円
購入先	長久手グリーンセンター(あいち尾東農協長久手支店内)	長久手グリーンセンター、武田金物店、倉地金物店	長久手町内の家電販売店

問合せ 環境課(内線173)



平成20年分の所得税、個人事業者の 消費税および贈与税の確定申告会場について

期間中は、混雑が予想されますので、早目にお出掛けください。

開設場所 イオン熱田ショッピングセンター(名古屋市熱田区六野1丁目2番11号)

開設期間 2月12日(木)から3月31日(火)まで(土・日・祝日を除く)

開設時間 午前9時15分から午後5時まで

申告・納税期限

・所得税および贈与税…3月16日(月)

・消費税…3月31日(火)

※この申告会場は、申告者自身がパソコンで申告書を作成するコーナーが中心の会場ですので、自分で申告書を作成することになります。

※昭和税務署では、確定申告会場を設けていませんが、作成済みの確定申告書を提出することができます。



広域還付申告センター開設

給与所得者で多額の医療費を支払った人や、中途退職をして年末調整を受けていない人、また、公的年金のみの所得者で確定申告が必要な人も、確定申告をすることで、納めた税金の一部が戻る場合があります。

開設場所 アスナルホール(金山総合駅北口徒歩1分 アスナル金山内)

開設期間 2月3日(火)から2月6日(金)まで

開設時間 午前9時15分から午後5時まで
(ただし、最終日は、午前9時15分から
正午まで)

国税庁のホームページで 簡単に確定申告書が作成 できます

確定申告書の 提出は郵送で！

所得税・消費税などの確定申告書の作成は、国税庁のホームページを利用してください。自宅のパソコンで、24時間いつでも確定申告書が作成でき、大変便利です。申告書を印刷し、添付書類を付ければ、税務署に提出できます。詳しくは、国税庁ホームページ(<http://www.nta.go.jp>)を見てください。

入力したデータは、国税電子申告・納税システム(e-Tax)に引き継いで、電子申告をすることもできます。初めてe-Taxを利用する際には、開始届出書の提出、電子証明書の取得など、事前手続きが必要です。

問合せ先 昭和税務書

(☎052・881・8171)

※電話は、自動音声で案内しています。

1月26日(月)から3月16日(月)まで、確定申告に関する問い合わせの場合、「0」を選択してください。

まちの話題いろいろ トピックス

広報 長久手

10

平成21年1月号

点灯式に大勢の人

11/22 「リモdeイルミ」の点灯式が、はなみずき通り駅前のはなみずき広場で行われました。点灯式には、神田真秋愛知県知事も出席。会場では、アイガモを使った「まな・かも汁」が振舞われ、「おいし」と大好評でした。

また、12月6日には、リモ車内をイルミネーションで飾った「リモdeイルミトレイン」を運行。約100人が乗車し、リモの浮上体験や車内での県芸芸大学生によるサクソスの生演奏、車窓からの景色を楽しみました。
イルミネーションは、1月12日(月・祝)まで行われます。

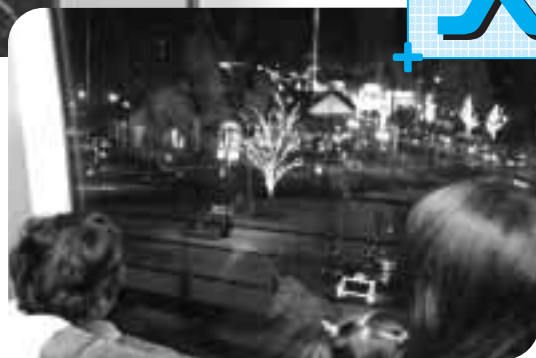
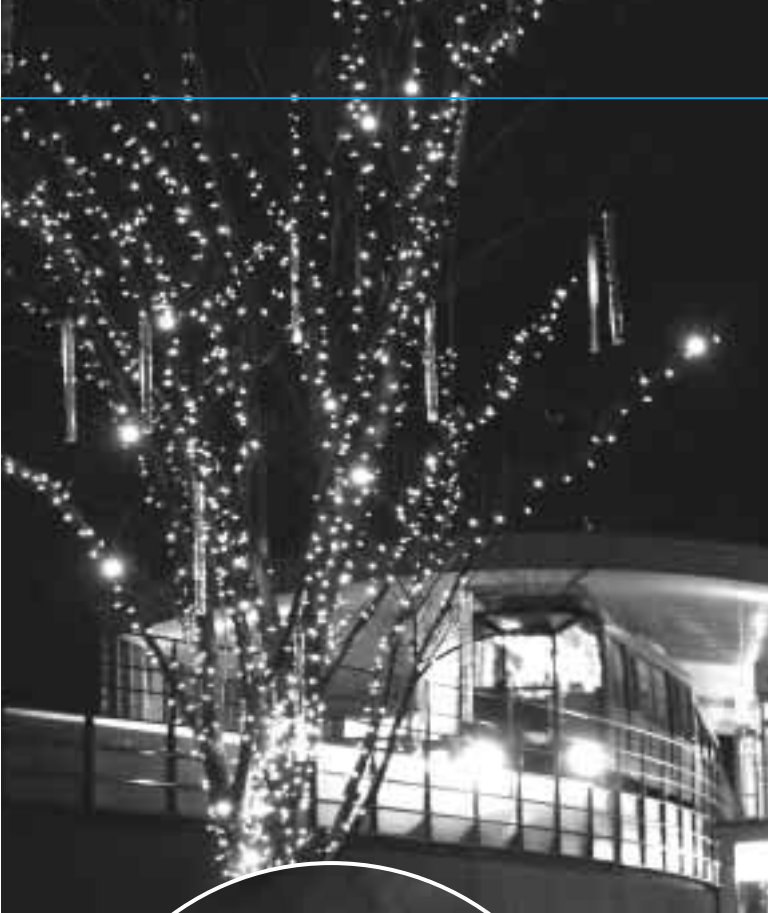

リモdeイルミトレインでの様子

新年も、イベントが盛りだくさん!

●イブニングコンサート 〈小松大&服部紀子 アイルランド音楽コンサート〉

町内在住のフィドル奏者(バイオリン)とコンサーティーナ奏者(アコーディオンの一種)によるデュオお楽しみください。

と き 1月11日(日)午後5時30分から

ところ 文化の家 1階アトリウム

そのほかのイベントの詳細は、町公共施設やリモ駅に設置するポスターやチラシ、町ホームページをご覧ください。

問合せ 長久手町リモ活性化会議
(まちづくり協働課内 内線262)

学校保健文部科学大臣表彰を受賞

11/6 新潟県で行われた第58回全国学校保健研究大会で、東小学校が全国13校のうちの1校として、学校保健に関する文部科学大臣表彰を受賞しました。

学校教育活動全般を大きく「心づくり」「生活づくり」「体づくり」の3つの視点でとらえ、目指す児童像に迫る実践が評価されました。



文化の家フェスティバル

11/12~16 文化の家利用者による祭典「第10回文化の家フェスティバル」が、文化の家で行われました。

作品展示や藍染め、トルペイントの体験、舞台発表などが行われ、利用者は日ごろの練習の成果を発表するとともに、利用者同士の交流を深めていました。



長湫の地名を学びました

11/15 11月7日から12月7日まで、郷土資料室で平成20年度郷土資料室特別展「長久手の地名展―長湫編―」が行われました。

11月15日には、展示の監修者で地元郷土史家の小林元さんによるギャラリートークが行われ、参加した人たちは、地名の由来などを興味深く聞き入っていました。



14種類のレクリエーション

11/23 長久手町レクリエーション協会主催の「レクリエーションフェスティバル2008」が、杖ヶ池体育館とその周辺で行われました。

カローリングやグラウンドゴルフなどのニースポーツや、勾玉づくり体験など14種目が行われ、大人から子どもまで、1日楽しみました。



見守り、いつもありがとうございます

11/26 東小学校区で下校時にボランティアアで児童の見守りを行っている「ちよぱト隊」の活動に感謝をする会が、東小学校で行われました。

児童たちは、和太鼓の演奏や手作りカレンダーをプレゼント。最後は、花道を作り拍手で隊員を送りました。



豊作でした

11/29 有機質肥料で育てた野菜を家族で収穫体験する催しが、20組の家族が参加して、あぐりん村北の畑で行われました。これは、本町が進める「農のある暮らし 農のあるまち」をテーマにした田園バレー事業の一環として行われたもので、子どもたちは、自分で採った野菜のおいしさに驚いた様子でした。



新成人と語るまちづくり

新成人と町長

11/30 が、まちづくりについて語り合う新春対談が、あぐりん村ほかで行われました。新成人たちは、エコへの取り組みやリモの活性化などについて、町長と意見を交わしました。

この様子は、1月12日から1週間、ひまわりネットワーク「メールプレススペシャル」で放送されます。



児童保育所の建設が始まりました

12/6 北小学校区での児童保育所の建設が岩作字落合地内で始まり、安全祈願が行われました。町内では3番目の公設民営の児童保育所として、新年度から開所する予定です。



たすきをつなぎました

愛・地球博記念公園

12/6 で「愛知万博メモリアル第3回愛知県市町村対抗駅伝競走大会」が行

われました。県下61市町村が、29.7kmを小学生から大人までの男女9人でたすきをつなぎました。長久手町チームは、選手みなさんのがんばりで、町村の部で9位に入賞しました。



元気になりやあせながくて21計画

朝食コンテスト 優秀作品発表

10月18日に行われた朝食コンテスト二次審査で最優秀賞に選ばれたメニューのレシピを紹介します。

☆最優秀賞

「元気まめまめ!! 朝ごはん (納豆ピザトースト)」

加藤 隆弥さん



【材料】 (4人分)

《豆乳シヨコラオレ》

豆乳…600g

チョコレー

トシロップ

…大さじ

2〜3杯

《納豆ピザ風トースト》

米粉パン…4枚 納豆…2パック

薬味ねぎ…1本 マヨネーズ

…大さじ2〜3杯 ところけるチ

ーズ…適量 プチトマト…4個

パルメザンチーズ…適量

《果物》りんごまたは巨峰…適量

【作り方】

《豆乳シヨコラオレ》

①鍋に豆乳とチョコレートシロップを入れる。

②弱火でゆつくり混ぜる。

《納豆ピザ風トースト》

①米粉パン(あぐりん村産)をスライスする。

②薬味ねぎを小口切りにする。

③ボールに納豆と納豆のたれ、マヨネーズ、薬味ねぎを入れて混ぜる。

④③を米粉パンにのせ、上にとろけるチーズ、プチトマト、パルメザンチーズをのせ、オーブントースターで焼く。

【応募作品の特長・セールスポイントなど】

とにかく簡単で、短時間に行ける。豆乳が苦手な人でも飲めるようにチョコレートシロップを入れ、飲みやすくした。

納豆は体にいいので、マヨネーズを混ぜることで、食べられない人にも食べることができるようではないかと思った。

長久手産の米粉の食パンを使用し、パンからのお米のかおりと納豆がうまく合うのではないかと思った。

そのほかの入賞者のレシピは、町ホームページに掲載します。みなさんも楽しみながらおいしい朝食づくり、元気な毎日を過ごしましょう。

問合せ 保健センター ☎63・3300



お知らせ



催事	13-15
募集	15-17
講座	17
行政	17-19
寄付寄贈	19



催事

子育て応援講演会

絵本の大切なこと、読み聞かせは、なぜよいのか？松居直さんのお話を聞いて、より良い、子育ての方法を学んでみませんか。

とき 1月18日(日)午後1時から3時まで

ところ 文化の家 森のホール

定員 350人(事前申込不要)

満席の場合、入場をお断りする場合があります。

費用 無料

内容 「絵本の大切なこと 読み聞かせは生きる力」
児童文学者 松井直さん

その他 託児(未就学児)の必要なのは、1月9日(金)までに申し込んでください。電話申込可

申込・問合せ先 子育て支援課(内線154)

子育て支援事業 第4回親子で遊ぼう 教室

土曜日の開催です。お父さんの積極的な参加をお待ちしています。

とき 1月24日(土)午前10時から正午まで

ところ 役場西庁舎 3階研修室

対象 町内在住の幼児(1月1日現在、2・3歳児)とその保護者、25組

内容 親子で体を使った遊び、友達作り交流ゲームなど

講師 名古屋学芸大学教授 平井タカネさん

費用 無料

その他 託児はありません。運動のできる服装で参加してください。飲み物は、各自用意してください。

申込・問合せ先 1月5日(月)午後

平成21年度学童保育 所入所説明会



前9時から子育て支援センター(内線516)で受け付け。先着順。電話申込不可。前回(12月14日)参加者は、申し込みできません。

とき 1月25日(日)午前11時から正午まで

ところ 長久手学童保育所(久保山2308番地)：西小学校区、北小学校区、市が洞小学校区

長久手長南学童保育所(長湫字宮脇17番地)：長久手小学校区、南小学校区、東小学校区

問合せ先 長久手学童保育所(☎629466)、長久手長南学童保育所(☎612003)

※西学童保育所とも、午前11時から午後6時30分まで開設しています。

パブリックコメント みなさんの意見を募集します

町では、障害者福祉や高齢者福祉、介護保険事業について、計画の見直しを進めています。

みなさんからの意見をお待ちしています。

閲覧場所 福祉課、役場西庁舎1階行政情報コーナー、町ホームページ

意見の取り扱い 提出された意見の概要や、意見などに対する町の考え方は、個人が特定されないように配慮し、町ホームページで公表する予定です。個別の回答は、行いません。

名称	第2次障害者基本計画に基づく第2期障害福祉計画案	第5次高齢者保健福祉計画及び第4期介護保険事業計画案
内容	障害福祉サービスを提供するための体制の確保や推進のための取り組みを定める計画です。	高齢者が安心して暮らせることを目的として、高齢者福祉と介護保険の取り組みを定める計画です。
募集期間	1月5日(月)～2月3日(火)	
提出方法	住所、氏名、連絡先(電話番号またはメールアドレス)を記入のうえ、次の方法で提出してください。意見用紙は、福祉課で配布しています。 ① 福祉課に持参(平日の午前8時30分～午後5時15分) ② 郵送[2月3日(火)消印有効] ③ FAX、電子メール[2月3日(火)までに受信したもの]	
提出・問合せ先	〒480-1196(住所不要) 長久手町役場 福祉課 FAX63・2940 Eメール fukushi@town.nagakute.lg.jp	
	☎63・1111(内線114)	☎63・1111(内線116)

(仮称)第三中学校 および新給食センタ ー説明会

現在、建設準備を進めている
(仮称)第三中学校(大字長湫字
東原地内)および新給食センタ
ー(大字若作字中権代地内)の
概要についての説明会を開催し
ます。

とき 1月28日(水)午後7時
から
ところ 文化の家 風のホール
問合せ 教育総務課(内線545)

第4回長生学園

とき 2月5日(木)午後1時
から3時まで
ところ 文化の家 森のホール
対象 おおむね65歳以上の人
内容 「認知症サポーター養成
講座」および文化協会による
芸能発表

その他
・当日参加者には、お菓子を
用意しています。
・事前の申し込みは必要ありま
せん。直接会場へ来てください。
問合せ 福祉課(内線115)

障害者社会見学 いちご狩りと浜松市 楽器博物館

とき 2月21日(土)午前8時
役場集合

ところ 静岡県浜松方面

対象 身体障害者手帳、療育手
帳、精神障害者保健福祉手帳
を持っている人(付き添いは、
中学生以上で介助ができる人、
1人まで)

定員 150人(定員を超えた
場合は抽選)

費用 1人1,050円(申し込
み時に集金)

申込・問合せ 2月6日(金)ま
でに福祉課(内線114)に
申し込み。電話申込不可。

消防出初式

新春恒例の消防出初式を行
います。温かい食べ物や記念品
などを用意しています。

消防の勇姿をぜひ、ご覧くだ
さい。

とき 1月11日(日)午前10時
から午後1時まで

ところ 長久手小学校校庭

内容 分列行進、観閲、消防車
試乗・記念撮影、煙・地震体験
など

※駐車場は、役場駐車場を利用
してください。

問合せ 消防本部 ☎620119



長久手町福祉まつり

町民が、福祉への理解と関心
を持ち、福祉活動がより実践し
やすい環境となることを目指し、
「福祉のまち長久手」の実現の
ために開催します。

とき 1月25日(日)午前10時

から午後3時まで

ところ 福祉の家

内容

・福祉作文コンクール優秀賞作
品の朗読発表
・手話、点字、車いす、視覚障害
者カイドヘルプ、高齢者疑似体

みんなのひろば

どしどしなご広場

おはなし会

●乳幼児向けおはなし会
とき 1月7日(水)・23
日(金)午前11時か
511時30分まで
ところ 2階AVルーム



●おはなし会
(絵本・紙芝居の読み聞かせ)
とき ①1月10日(土)午
前10時30分から11
時30分まで
②1月17日(土)午
後2時から2時30
分まで

ところ 1階はなしのひろば

●えいごのえほん
おはなし会

とき 1月24日(土)午前
10時30分から11時
まで
ところ 1階はなしのひろば



中央図書館現代美術展「ピラミッド・カ・アルテ

愛知県立芸術大学の教授などによる版画展を開催します。

とき 2月1日(日)から22日(日)の午前9時から午後5
時まで(休館日を除く)

ところ 2階ギャラリー

問合せ 中央図書館 ☎638006

験の福祉体験スタンプリーパー
ボランティアグループ、町社会福祉協力校などの活動紹介
・介助犬の紹介(町内で建設中の介助犬育成施設の紹介など)
問合せ先 町社会福祉協議会(☎62・4700)



シルバー人材センター 入会説明会

とき 1月23日(金)、2月27日(金)、3月27日(金)。時間は午後1時30分から3時ごろまで
ところ 町高齢者生きがいセンター
ター 2階会議室
対象 町内在住のおおむね60歳以上の入会希望者
持ち物 その場で入会を希望する人は、印鑑、振込先口座

番号、年会費1,000円
その他 この説明会を受けた人のみ、会員登録をすることができまます。

問合せ先 シルバー人材センター(☎62・9100)

募集

登録臨時的任用職員募集

登録臨時的任用職員とは、役場やその他公共施設の業務に臨時的な需要が生じた場合に、臨時的任用職員の登録をした人の中から必要に応じて随時雇用するものです。

ただし、登録者がすべて、雇用されるとは限りません。

募集職種 一般事務・保育士・心身障害者介護員・調理員など。なお、免許などを要する職種は次のとおり。

○保育士・保健師・看護師(正看護または准看護)・歯科衛生士・介護支援専門員・栄養士・図書館司書・非常勤講師(小・中学)

校・レセプト点検

応募資格

①平成22年4月1日以前に生まれた人

②地方公務員法第16条の欠格条項に該当しない人

雇用時期 必要が生じた場合に登録者の中から随時雇用します。

給与・勤務時間 職種によって異なります。交通費は、交通手段などに応じ、規程に基づき支給します。

応募方法 登録用紙の配布および受付は、人事秘書課で随時行います。郵送での登録用紙の請求、申し込みも可。登録用紙を郵送で請求する場合、封筒に〒480-1196(住所不要)長久手町役場人事秘書課と記入し、返信用封筒(住所、宛名を記入し、80円切手をはったもの)と臨時的任用職員登録用紙を請求する旨を記入した用紙を同封してください。登録用紙は、町ホームページからもダウンロードできます。

登録有効期間 登録日から3年間

問合せ先 人事秘書課(内線225)

どんぐりのかさをのり

1月の児童館行事

行事内容と時間	青少年児童センター	下山	上郷	西	南
電話番号	62・1712	62・5680	62・0801	61・1500	63・5666
お楽しみ映画会 ※幼児は保護者同伴 14:00~16:00	24日(土)	24日(土)	10日(土)	10日(土)	24日(土) (口演電話 13:30~14:00)
ネイチャーアクセサリー ※対象:小学生20人 14:00~16:00	10日(土)	10日(土)	24日(土)	24日(土)	10日(土)
ジャンボカルタ大会 ※対象:小学生 14:00~16:00	7日(水)				
料理教室 ※対象:小学生20人 14:00~16:00	17日(土)	6日(火)午前9時から青少年児童センターで受け付け。電話申込不可。			
幼児教室 ※対象:幼児とその保護者 10:30~11:30	15日(木) (西庁舎3階 研修室)	14日(水) (音楽デラリー 11:00~12:00)	22日(木)	7日(水)	27日(火)



お願い 児童館には、貴重品(お金、ゲーム機など)や飲食物(お茶、授乳以外)は、持ってこないでください。保護者も持たせないよう協力してください。

どんぐりのかさをを使った、かわいいアクセサリーを作ります。

児童館主催 人形劇団「むすび座」公演

とき 1月31日(土)午後2時から3時まで
ところ 青少年児童センター 内の広場
対象 小学生と幼児(幼児は、保護者同伴)

費用 無料

内容 「三匹のこぶた」「すけびすけの梅干しおぼろ」
問合せ先 子育て支援課(内154)



保育園保育士嘱託員募集

募集人員 若干名
業務内容 保育業務
応募資格 保育士資格取得者
 または平成21年3月31日までに取得見込みの人

採用時期 平成21年4月から
勤務時間 月曜日から金曜日
 まで(祝日除く)の午前7時30分から午後7時15分までのうち、7時間30分程度
 ※保育園により勤務時間は異なります。

提出書類 市販の履歴書(写真添付)、保育士証(写し)

募集期間 1月5日(月)から30日(金)まで(土・日、祝日除く)

申込・問合せ先 子育て支援課(内線154)

文化の家 運営委員募集

応募資格 町内在住者(町職員と公職選挙法による公職者および本町の付属機関の委員は除く)

募集人数 2人
任期 平成21年4月から1年間(会議数・年3回)

職務内容 文化の家について、文化の家マスタープランとの整合を図り、円滑な運営や利用などに係る基本的な方針について審議します。

応募方法 文化の家または町ホームページにある申込書と「地域文化芸術の振興について」をテーマにした小論文(800字程度)をあわせて、1月15日(木)までに文化の家へ提出してください。

選考方法 書類選考
申込・問合せ先 文化の家(☎3411)

平成21年度学校給食物資納入業者募集

長久手給食センターで調理する給食用物資の納入を希望する業者を募集します。

申込期間 1月8日(木)から2月2日(月)まで

申込場所 長久手給食センター
 ※応募資格、条件、申込方法などは、直接、問い合わせてください。

ください。
問合せ先 長久手給食センター(☎623910)



消防団員募集

地域防災の中心として
 消防団活動にあなたの力を!!

活動内容 消火活動はもちろん、地震や風水害など大規模災害時の救助・救出、警戒、避難誘導など
 平常時は、訓練、防火広報、防火指導など

入団資格
 ①町内に居住または勤務する人
 ②18歳以上35歳以下の男女
 ③心身ともに健康な人
入団後の処遇
 ①年間の報酬のほか災害、訓

防犯一口メモ こんなことでも罪は罪

問合せ先 安心安全課(内線165)

いたずら心で、深く考えずに行った行為でも、罪になることがあります。された相手の気持ちになって考えてみましょう。また、犯罪行為を見かけたら、直ちに110番してください。

●拾った自転車の使用

捨てられていると思った自転車でも、所有権は持ち主にあり、拾って使うと「占有離脱物横領罪」になります。

●壁などへの落書き

住民に不安や不快感を与える落書きもあります。ちょっとした落書きでも「器物損壊罪」です。

●花壇荒らし

育てた人の心を踏みにじる行為です。花を切断するなど花壇を荒らすと「器物損壊罪」に問われます。

●動物虐待

動物をむやみに殺傷すると「動物愛護法違反」「鳥獣保護法違反」などに問われることがあります。

●インターネットでの犯罪予告

面白半分ネット上に爆破予告などの書き込みをすれば、関係者は危険回避のため、営業を控えたり、警備を強化したりしなければならぬため、「威力業務妨害罪」になる場合があります。

●インターネットでの誹謗中傷

個人のプライバシーを侵害したり、社会的信用を低下させたりするような書き込みをすると、「名誉毀損罪」などで訴えられる場合があります。



ケーブルテレビで町のニュース放映中

番組名 Weeklyながくて
チャンネル アナログ21ch・デジタル125ch(メープルチャンネル)、アナログ6ch、デジタル12ch

内容更新日 毎週月曜日午後7時30分から

1月の放映予定 成人式、介護支援事業の紹介などについて
 ※平成こども塾や小中学校での行事、行政からの情報などお知らせしています。
その他 番組に対する意見・感想をお寄せください。
問合せ先 なんでも町政サロン室(内線564)



練、防火広報などの活動に対して一定額が支給されます。
 ②活動中のけがなどは、公務災害補償の対象になります。
 ③活動被服が貸与されます。
 ④表彰制度があります。
問合せ先 消防本部総務課(☎620119)

講座

ファミリーサポート 会員登録講習会

子育ての応援ができる人、応援を必要としている人を募集します。

とき 1月30日(金)午前9時45分から

ところ 役場西庁舎 3階研修室

内容 事業の説明、事故危険防止の講習、救急救命の実技

申込・問合せ先 ながくてファミリーサポート事務所(子育て支援センター内 ☎645280)

緊急サポートスタッフ 養成講座

で受け付け。電話申込可。託児が必要な人は、1月16日(金)までに申し込んでください。

国が、NPO法人に委託している病児・病後児などの育児サポート事業のスタッフ養成講座(無料町後援)です。

とき 1月30日(金)、2月2日(月)、9日(月)、13日(金)、17日(火)。時間は午前9時から午後4時まで

ところ エコハウス 多目的室

内容 子どもの一時預かりを行う上で必要な知識、救急蘇生、保育の技術など

定員 30人

申込・問合せ先 市民フォーラム・NPOセンター(☎052・9190200)

応急手当講習会

「あなたの大切な家族が倒れたらどうしますか?」
 もしもの時に備えて、日頃から

ら応急手当の知識と技術を学び、身につけておきましょう。
とき 1月18日、2月15日(日)。時間は午前9時から正午まで

ところ 消防本部 3階講堂

費用 無料

内容 普通救命講習(応急手当の重要性、AEDを用いた心肺蘇生法の基本実技と止血の方法)

定員 各日、30人

申込・問合せ先 町消防署(☎620119)で随時受け付け。先着順。電話申込可。

行政

あつたか町政懇談会

町長が町内各地へ出向き、直接町民のみなさんとひざを交えて話し合うことで、町政への関心を深めてもらうとともに、町民と行政の相互理解を図る懇談会を随時設けています。

とき 平日の午後7時から9時まで

ところ 地域の集会所など
対象 自治会単位(自治会長が申し込んでください)

その他 開催を希望する1ヵ月前までに、なんでも町政サロン室と開催日程などの調整を行ってください。

申込・問合せ先 なんでも町政サロン室(内線564)

本人確認を行っています

住民票の写しや戸籍の証明書(戸籍謄本、抄本)などの交付請求の際には、窓口に来た人の顔写真付きの身分証明書※(住民基本台帳カード、運転免許証、パスポートなど)を提示してもらい、本人確認を行っています。虚偽の交付請求防止のため、協力をお願いします。

本人確認を行う申請

- ・住民票の写し等交付申請
- ・戸籍謄抄本等交付申請
- ・印鑑登録証明書交付申請

※顔写真付きの身分証明書を持っていない人は、健康保険証、年金手帳、キャッシュカードなど2種類以上を提示してください。

問合せ先 住民課(内線1333)

平成21年度 償却資産の申告

償却資産(会社や個人が事業を営むために所有している固定資産)の所有者は、地方税法第383条の規定により、毎年1月1日現在に所有している償却資産について申告することになっていきます。

法定提出期限は、2月20日(月)となっておりますが、事務処理の都合上、1月20日(火)までに提出してください。ご協力をお願いいたします。

問合先 税務課(内線196)

介護保険料、後期高齢者医療保険料および国民健康保険税を納めている人へ

確定申告などで社会保険料控除(平成20年中に納めた金額)を申告する場合の証明書を送付します。この証明書は、申告を行うまで大切に保管してください。

●特別徴収(年金から天引き)の人(遺族年金、障害年金を

除く)：社会保険庁などの年金保険者から送付される源泉徴収票に記載されているため、町からは郵送しません。年金保険者に問い合わせてください。

●遺族年金・障害者年金の特別徴収の人・普通徴収(窓口納付・口座振替)の人：1月下旬に各担当からそれぞれの証明書を送ります。

※国民健康保険税(40歳から64歳までの人の介護保険料を含む)は、納税義務者(世帯主)あてに発送します。

問合先 介護保険について：福祉課(内線116)

後期高齢者医療制度について：保健医療課(内線126)

国民健康保険について：保健医療課(内線124)

新型インフルエンザについて

近年、東南アジアを中心とした地域で、鳥インフルエンザが流行しています。12月現在、ヒトからヒトへ感染する新型イン

フルエンザは確認されていませんが、今後、ウイルスの突然変異により、強い感染力を持ったヒトからヒトへ容易に感染する新型インフルエンザウイルスが出現する可能性が高まっていると世界保健機関(WHO)が警告を発しています。

新型インフルエンザも、毎年、冬に流行するインフルエンザと同様に一般的な予防法を日ごろから実践することが大切です。具体的には、

- ・手洗い、うがいをこまめにする。
- ・人ごみへの外出は、できるだけ避ける。外出時は、マスクの着用を努める。

- ・過労を避け、十分な睡眠、バランスの取れた食事などによって体調を整える。

インフルエンザの症状がある人は、マスクを着用し、医療機関で受診してください。

問合先 保健センター(☎633300)



税に関する作文コンクール表彰

町納税貯蓄組合および昭和納税貯蓄組合連合会では、7月から9月にかけて町内の中学生を対象に、平成20年度「税に関する作文」コンクールを行いました。

応募総数は、352作品で、審査の結果34作品が入賞しました。入賞者は、次のとおりです(敬称略)。

●町納税貯蓄組合主催部門入賞

- ・長久手町納税貯蓄組合会長賞 横田一樹(長中1年)
- ・昭和納税貯蓄組合連合会長賞 永田大輝(長中1年)
- ・昭和税務推進協議会長賞 浅野目彩(長中1年)
- ・長久手町長賞 鈴木孝輔(南中2年)
- ・長久手町議会議長賞 塔田涼帆(長中1年)
- ・長久手町教育委員会教育長賞 伊藤佳菜子(長中1年)
- ・中日新聞社賞 渡邊優梨奈(長中1年)
- ・長久手町商工会長賞 渡辺朱子(長中1年)
- ・あいち尾東農業協同組合長久手基幹支店長賞 坂口昌哉(長中1年)
- ・三菱東京UFJ銀行藤ヶ丘支店長賞 内山瑞貴(長中1年)
- ・名古屋銀行長久手支店長賞 下川亜利沙(長中1年)
- ・中京銀行長久手支店長賞 島田賢人(南中2年)



- ・瀬戸信用金庫長久手支店長賞 長縄遼太郎(長中1年)
- ・郵便局株式会社長久手郵便局長賞 内山萌(長中1年)
- ・佳作 春木咲良、前田歩美、牧志尚美、村瀬くらら、中野志保、柳川真穂、水野雄斗、吉見知華、森下拓也、森今日香、加藤未来、風岡里奈(以上長中1年)

●昭和納税貯蓄組合連合会主催部門入賞

- ・愛知県連会長賞 岩崎彩(南中3年)
- ・愛知県連優秀賞 的場美紀(南中3年)
- ・特選 藤内碧、相原陽(以上南中3年)
- ・佳作 森慶二、伊藤菜生、加島美紅(以上長中1年)
- 水野阿桂音(南中3年)

今月の納期一覧

次の町税などが納付月です。
納期限(2月2日)までに納めてください。
口座振替の人は、納期限に引き落としを
しますので、残高を確認してください。

納付は、便利な口座振替を利用してください。

税目など	納期	問合せ先
町・県民税(普)	第4期	収納課
国民健康保険税	第9期	収納課
後期高齢者医療 保険料(普)	第7期	保健医療課
下水道 受益者負担金	第4期	下水道課

問合せ先 収納課(内線183)
保健医療課(内線125)
下水道課(内線334)

ひとり親家庭日常生活支援事業について

ひとり親家庭を対象に、一時的に生活支援、保育サービスが必要となった場合、家庭生活支援員を派遣する事業を行います。

利用には、登録が必要です。緊急事態に備えて、登録を希望する人は、福祉課で登録申請を行ってください。

利用料 無料

派遣回数 1カ月あたりおお

むね5日間まで(ひとり親家庭になってからの1年間に限っては、これに限りません)

※支援内容など詳しくは、問い

合わせてください。

問合せ先 福祉課(内線113)



長湫中部土地区画整理組合の事業計画変更縦覧

長湫中部土地区画整理組合の第13回事業計画変更を次のとおり縦覧します。

縦覧期間 1月13日(火)から

26日(月)までの午前8時30分から午後5時まで(土日も行います)。

縦覧場所 計画課

問合せ先 計画課(内線313)

長久手中央土地区画整理組合の区域縦覧

長久手中央土地区画整理組合の施行区域となる区域を次のとおり縦覧します。

なお、未登記の借地権を有する人は、縦覧開始日から1カ月以内に、町長に対し申告する必要がありますので、詳しくは問い合わせてください。

縦覧期間 1月13日(火)から

26日(月)までの午前8時30分から午後5時まで(土日も行います)。

縦覧場所 計画課

問合せ先 同課(内線313)

北小学校図書室の開放日

とき 1月10日、17日、24日、31日(土)午前9時から正午まで

ところ 北小学校 3階図書室

利用方法 学校図書室利用簿に必要事項を記入して入室してください。

その他 図書の貸し出しは行いません。

問合せ先 生涯学習課(内線514)



寄付寄贈

町社会福祉協議会あて

(有)大侑から社会福祉事業にと
金120,000円。
・(株)大藤から社会福祉事業にと
金120,000円。



今月の夜間・休日納付窓口のお知らせ

開設場所 役場 1階収納課

(閉庁時、正面玄関は、利用できませんので、本庁舎東出入口を利用してください)

*納付の際には、納付書を持参してください。

問合せ先 収納課(内線183)

	開設日	開設時間	対象税目など
夜間納付窓口	1月29日(木)・30日(金)	午後5時30分から8時まで	町・県民税 固定資産税・都市計画税 軽自動車税 国民健康保険税 放課後児童クラブ活動費
休日納付窓口	2月1日(日)	午前9時から午後1時まで	介護保険料 後期高齢者医療保険料 下水道使用料 下水道受益者負担金

その他のお知らせ

地方分権・道州制セミナーin尾張

と き 2月5日(木)午後2時30分から
と ころ 小牧市まなび創造館・あさひホール
費 用 無料
定 員 300人(先着順)
講 師 筑波大学大学院教授 岩崎美紀子さん
申込方法 住所・氏名・電話番号を明記の上、1月28日(水)までにはがき、電話、FAXまたはEメールで県総務部総務課まで申し込み。定員を超えた場合、参加できない人にもみ連絡します。
申込・問合せ先 愛知県総務部総務課
 〒460-8501(住所不要)
 ☎052・954・6027 FAX 052・954・6980
 Eメール somubu-somu@pref.aichi.lg.jp

水道管の凍結に注意!

寒い日が続くと水道管や蛇口が凍結し、水が出なくなるだけでなく、水道管が破裂する事故が多くなります。修理が必要となる前に、水道管も冬支度をして寒さから守りましょう。

●凍結しやすい箇所

- ・屋外にある露出した水道管や蛇口
- ・集合住宅などで風当たりの強い北側通路に設置されている水道配管など

●凍結の予防策

露出している水道管や蛇口に、防寒材や布などを巻きつけてください。また、少しだけ水を出しておくことで凍結しにくくなります。

●凍結した場合の対処法

蛇口をあけて、凍結している場所に布などをかぶせ、ぬるま湯でゆっくり解かしてください。直接、熱湯をかけると水道管が破裂する恐れがあります。

●水道管が破裂した場合

応急処置として、水道メーター近くに付いている止水栓(元栓)で水を止め、業者に連絡してください。修理は、有料です。
宅地内の水漏れや故障の連絡先

工事店組合修繕センター(☎38・1007)
 または指定給水装置業者

問合せ先 愛知中部水道企業団維持管理課(☎38・0030)

運転免許証のICカード化が始まります

愛知県警察では、免許証の偽造、変造、不正使用防止やプライバシー保護(本籍の記載がなくなります)を目的に、1月4日(日)申請分から運転免許証をICカード化します。

現在の免許証は、そのまま使用できますが、次回の更新からICカード免許証になります。

問合せ先 愛知県運転免許試験場(☎052・801・3211)

1月10日は110番の日

～緊急時 頼れるあなたの110番～

110番は、事件・事故の発生時における緊急通報の電話です。緊急性のない警察への要望や相談、運転免許証更新手続きの問い合わせなどの110番は、緊急通報の妨げとなります。緊急性のない通報は、

●警察相談専用電話(平日午前9時から午後5時まで)

・#9110(フッシュ回線、携帯、PHS)

・☎052・953・9110(一般公衆回線)

問合せ先 愛知警察署(☎39・0110)

愛知県の最低賃金について

愛知県の最低賃金は、県内で働くすべての労働者に適用される「愛知県最低賃金」と、特定の業種のみ適用される「産業別最低賃金」があります。現在の各最低賃金は、次のとおりです。

問合せ先 瀬戸労働基準監督署(☎82・2103)

名 称	時間額
愛知県最低賃金	731円
染色整理業	732円
製鉄業・製鋼・製鋼圧延業、鋼材製造業	848円
はん用機械器具、生産用機械器具、業務用機械器具製造業	828円
電子部品・デバイス・電子回路、電気機械器具、情報通信機械器具製造業	792円
輸送用機械器具製造業	833円
計量器・測定器・分析機器・試験機、光学機械器具・レンズ、時計・同部分品製造業	782円
各種商品小売業	779円
自動車(新車)小売業	814円
自動車部分品・附属品小売業	800円

ドクターからあなたへ



不眠を改善する工夫について

長久手メンタルクリニック 久世明帆

厚生労働省の調べでは、現代人の5人に1人が、睡眠に関する悩みを抱えていることが分かっています。現代社会では、ストレスや24時間型の生活習慣が増えていることから、不眠に悩む人が増加する傾向にあります。

不眠は、ただ眠れないだけでなく、体に悪い影響を及ぼしたり、昼間の眠気のために仕事に支障をきたしたりします。「たかが眠れないだけ」と軽く考えずに、睡眠について正しい知識を身につけ、あなたの睡眠を大切にしましょう。

①痛みやかゆみ、咳、息苦しさ、悩み事などの原因を取り除きましょう。

②寝る前のコーヒー、紅茶は控えめに。満腹・空腹を避けましょう。

③入浴は、ぬるめのお湯にゆつたりと入りましょう。

④寝酒は睡眠を浅くします。「眠れないからお酒を飲む」のは、やめましょう。

⑤できるだけ同じ時刻に布団へ。ただし、早い時刻から眠る努力をせず、眠くなってから布団に入りましょう。

⑥睡眠のための環境を整えましょう。具体的には、寝室は静かに、明るさは小さな明かり程度までに。温度・湿度は快適に。そして、自分に合った寝具を使いましょう。

⑦朝は決まった時刻に起きて、日光に当たりましょう。

⑧昼間には適度な運動を。昼寝は、午後2時ごろまでに20分程度で。

原因を取り除いたり、睡眠環境を整えたりしても不眠が改善しない場合は、専門医へ早めの相談をお勧めします。健やかな日々の基本は、気持ちの良い睡眠です。



福祉の家

問合先／福祉の家 ☎64・6500

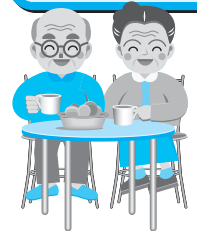

年始の休みおよび営業時間

福祉エリアの休館日

●1月5日(月)まで

温泉エリアの営業時間

●1月1日(木・祝)正午から午後6時まで

●1月2日(金)から通常営業

歩行浴室・福祉浴室の利用

自主事業の実施などに伴い、次の日時は利用できません。

●1月20日(火)午前10時から11時まで…歩行浴室・福祉浴室

●1月14日(水)、21日(水)、28日(水) 午前10時から正午まで…歩行浴室

工房2利用講習会

この講習会は、工房2の機器説明を行うもので、講座、教室ではありません。この講習を受講しないと工房2の貸室利用ができません。

とき 2月8日(日)午後2時から

ところ 工房1・2

対象 町内在住者、6人

費用 無料

申込方法

1月14日(水)から22日(木)までに福祉の家に申し込み、電話申込可。申込者多数の場合、1月23日(金)午後2時から福祉の家で公開抽選。

歩行浴インストラクター指導日

1月8日(木)

午後1時から2時まで

1月27日(火)

午前10時から11時まで

地域支援事業(介護予防)

いきいき倶楽部

閉じこもりを予防し、寝たきりなどの要介護状態になることを防ぐための事業です。

日時	時間帯	場所
1/7(水)	午前10時から 正午まで	老人憩の家「永和荘」
	午後1時30分から 3時30分まで	睦老人憩の家
1/14(水)	午前10時から 正午まで	老人憩の家「さつき荘」
1/21(水)	午前10時から 正午まで	色金老人憩の家
	午後1時30分から 3時30分まで	草掛集会所
1/28(水)	午前10時から 正午まで	丁子田集会所

対象 65歳以上の人

内容 健康チェック、体操、レクリエーションなど

その他 無料。申込不要。

温泉スタンド休止日

土・日・祝日、1月5日(月)

情報伝言板

ひまわりネットワーク

新年 生中継 「景行天皇社から おめでとー!!」

ひまわりネットワークの生放送で、今年の抱負を発表してみませんか?

「家内安全」「成績UP」「恋愛成就」など、あなたの抱負を教えてください。笑劇派のなんべい&さやかが、新年を迎えた長久手町を元気にこほり盛り上げます!

とき 1月1日(木・祝)午前10時から11時30分まで

ところ 景行天皇社

出演 なんべい&さやか(笑劇派)
問合先 ひまわりネットワーク ☎0555・35・3417

親子クッキング

2〜3歳児を対象にした親子クッキングです。
とき 1月28日(水)午前10時30分から午後1時ごろまで

ところ 文化の家 食文化室

参加費 1,000円

その他 託児はありません。

申込・問合先 NPO法人はーとねっと ☎090・2949・3730

平成21年度愛知県立窯業高等技術専門学校訓練生募集

募集科名 陶磁器製造科30人、陶磁器製造デザイン科20人

訓練期間 4月から1年間

応募資格 中学校卒業以上の学力を有し、職業の転換を必要とする人

募集期間 1月8日(木)から2月20日(金)まで

選考日 3月4日(水)

問合先 県立窯業高等技術専門学校 ☎2166060

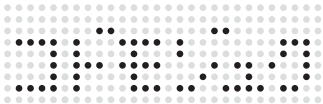

長久手町平成こども塾

丸太の家

1月 プログラムの お知らせ

あけましておめでとうございます。
こども塾では、新しい年の節目に気持ちを
新たにして、今年も楽しく、魅力あるプログ
ラムを提供できるよう、取り組んでいきます。

親子のふれあいの場や世代を超えたコミュニケーションの場
として、こども塾の活動に、ぜひ参加してください。



●一般プログラム

と き	時間(予定)	タイトル	材料費	定員	対象	内 容
1/4(日)	9:45~ 13:00	親子で遊ぼう! “竹馬”づくり	300円	20人	小・中学生と その保護者	竹馬を手作りし、昔ながらの日本の遊び を楽しみます。
1/10(土)	9:45~ 14:30	“鏡開き”と 1月の旬の野菜を 食べよう!	300円	30人	小・中学生と その保護者	12月についてのおもちを使って、ぜんざ いを作ったり、こども塾の畑でとれた旬 の野菜を使って芋煮をしたりします。
1/17(土)	9:45~ 12:30	竹林整備①	無料	10人	小学5年生 以上~大人	こども塾周辺の竹林を、1月から3月に かけて整備します。モウソウチクを要望 の大人も歓迎です。
1/18(日)	9:45~ 12:30	お正月の遊びを 体験しよう!	50円	30人	小・中学生と その保護者	お手玉やけん玉、メンコ、書初めやコマ 回しなど、日本のお正月のいろいろな 遊びを体験します。
1/25(日)	9:45~ 15:00	伝統文化こども教室: 和紙で作る民話の 絵本	500円	15人	小・中学生と その保護者	民話をもとに、趣のある和紙で絵本を作 って発表します。
2/1(日)	9:45~ 12:30	ハリガネアートに 挑戦しよう!	200円	15人	小・中学生と その保護者	針金をいろんな形にひねって、針金ア ート作品を作ります。

こども塾の
プログラムに参加して、
“EXPOエコマネー”を
集めよう!

1月からこども塾のプログラム参加者には、1プログラムにつき、“EXPOエコマネー”を1ポイントプレゼントします(植林や竹間伐など、ポイントが多くなるプログラムもあります)。“EXPOエコマネー”を集めると、エコ商品への交換や、植樹への寄付ができます。こども塾のプログラムにいっぱい参加して、どんどんポイントを貯めましょう!

※EXPOエコマネーは、万博入場券に貯めることができます。こども塾でも、カードの新規発行をします。



- 注意
- ※プログラム参加には、平成こども塾の『窓口または電話での事前申し込み』が必要です。
 - ※プログラムは、予定が変更になることがあります。また、材料費の変更がある場合があります。
 - ※持ち物、集合場所など、詳しくはこども塾に確認してください。
 - ※小学校3年生以下の人は、保護者と一緒に参加してください。

※こども塾のホームページは、長久手町ホームページ“文化・スポーツ”“平成こども塾”からどうぞ。

申込・問合せ先 長久手町平成こども塾 丸太の家

- 電話 64・0045 ●FAX 64・0046
 - ところ 長久手町大字熊張字福井1590番地50
 - 開館時間 午前9時から午後5時まで
 - 休館日 月曜日、年末年始(12月28日から1月3日まで)
- ※月曜日が休日の場合は開館し、翌日以降の最初の休日でない日が休館日になります。
- ※N-バスは、Eルート「こども塾」で下車

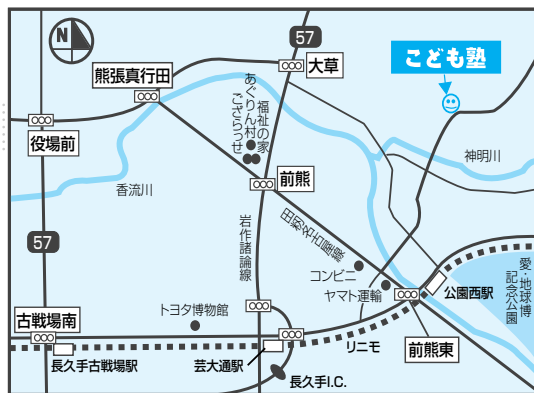



文化の家 情報

チケット 取り扱い	文化の家 ☎61・2888 Nピア ☎63・9200 チケットぴあ ☎0570・02・9999
問合先	文化の家 ☎61・3411
チケット 発売	フレンズ 1月10日(土) 一般 1月17日(土) 前売で完売の場合は当日券は販売しません。

文化の家開館10周年記念公演 長久手オペラVol.18 W.A.モーツァルト:歌劇「イドメネオ」(抜粋)

「オペラを身近に」をテーマにした文化の家の定番オペラが、文化の家開館10周年を記念して、その集大成を披露します。

とき 3月21日(土)午後6時から
22日(日)午後4時から

ところ 森のホール

出演 フィルカー・レニック(指揮)、大下くみこ(演出・お話)、愛知室内オーケストラ、加藤利幸(イドメネオ)、高橋千春(イダマンテ)、伊藤エンデ晶子(イリア)、ニューセンチュリーコーラスNagakuteほか

入場料 前売:一般4,000円、フレンズ3,500円、学生(小学生以上)2,000円 当日:一般・フレンズ4,500円、学生(小学生以上)2,500円(全指定席)
※未就学児は、入場できません。



前回長久手オペラ「ほほえみの国」より

提携事業 愛知室内オーケストラ スプリングコンサート2009 ~美味しい音楽を召し上がれ

愛知室内オーケストラオリジナルの音楽物語と本格的な交響曲が楽しめるファミリー向けのコンサートです。

とき 4月12日(日)午後2時から

ところ 森のホール

出演 川瀬賢太郎(指揮)、たっちゃん(お話)ほか
入場料 一般2,000円、フレンズ1,800円、学生(小学生以上)1,500円、親子ペア券(大人1人、学生1人)3,000円(全自由席)
※小学生未満は無料(要整理券)。

ただし3歳未満の入場は、できません。



ガレリアコンサートVol.41 フルート&ハープ

新年のガレリアに響き渡る澄みきった音色をお楽しみください。

とき 1月11日(日)午前11時から

ところ アトリウム

出演 朝倉ゆき(フルート)、田中敦子(ハープ)



発売中の公演

※チケットは、前売の料金を記載しています(―…―一般 フ…フレンズ 学…学生)。詳しくは、問い合わせてください。

ジャンル	公演名	とき	ところ	チケット
演劇	劇王VI番外編 「劇王再び～歴代劇王 夢の競演」	1月22日(木)・23日(金) 両日とも午後7時から	風のホール	1日券:―1,500円、フ1,200円、学1,000円 2日券:―フ2,000円、学1,500円
映画	「ロッタちゃんをはじめてのおつかい」	1月25日(日)午前10時から、 午後2時から	風のホール	―500円、フ400円
演劇	長久手演劇王国Vol.9 「劇王VI」	2月7日(土)Aプロ午後2時から、 Bプロ午後6時30分から 2月8日(日)決勝巴戦午後2時30分から	風のホール	1日券:―1,500円、フ1,200円 3公演通券:―3,000円
音楽	佐山雅弘&松田昌健盤 DUOコンサート	2月15日(日)午後3時から	森のホール	―2,500円、フ・学2,000円
落語	初笑いながくて寄席 「ざこば 都丸 二人会」	2月11日(水・祝)午後2時から	森のホール	―3,000円、フ2,500円
映画	「人のセックスを笑うな」	2月21日(土)午前10時から、 午後2時30分から	風のホール	―500円、フ400円
音楽	長久手町合唱団ニューセンチュリー コーラスNagakute第11回定期演奏会	2月22日(日)午後2時から	森のホール	―1,000円、フ800円
演劇	長久手町劇団座★NAGAKUTE 第19回公演「物怪東西掩蔵斬」	3月7日(土)午後7時から 3月8日(日)午後2時から	森のホール	―1,200円、フ1,000円、 高校生以下800円

1月の施設利用抽選会

とき 7日(水)森のホール、風のホール(平成22年1月分)、14日(水)その他施設(平成21年7月分)
内容 光のホールで抽選を行います。午前10時までに受付を済ませてください。
なお、町行事などで利用できない日もあります。抽選会前日に問い合わせてください。

ENJOY! SPORTS

スポーツコーナー

問合せ 枳ヶ池体育館
☎ 63・1000

第390回 歩けあるけ運動



とき…… 1月11日(日)午前7時集合。
雨天の場合は25日(日)
集合場所… 役場正面駐車場
その他… 役場周辺約5kmを1時間かけて歩きます。

愛知医科大学運動療育センタープール開放

とき…… 1月11、18、25日(日)午前10時から午後4時30分まで(利用時間を守ってください)
対象…… 町内在住の15歳以上の人。ただし、中学生や医師などから運動を禁止されている人、妊娠中の人は利用できません。
持ち物… スイミングキャップ
その他… 町民であることを証明できるものを持参してください。このプール開放は、愛知医科大学の好意で開放しています。マナーやルールを守って使用してください。

長久手町スポーツ少年団マラソン大会

持久走を通じて、町内小学生同士の交流を深めます。スポーツドリンク、お汁粉などを用意します。
とき…… 2月7日(土)午前9時45分から(受付は午前9時から)小雨決行。
ところ… 長久手スポーツの杜
参加資格… 町内在住の小学校4年生から6年生まで
種目…… 持久走1,500メートル
参加費… 200円
申込方法… 当日、現地で参加費を添えて申し込んでください。
主催…… 長久手町体育協会スポーツ少年団

新春ふれあいジョギング大会

図書館通り、香流川河川敷など、町内約3kmを走ります。
とき…… 1月18日(日)午前10時から(受付は午前9時から9時30分まで)
給・スタート… 役場北側駐車場
対象…… 走ることが好きで健康な人。小学3年生以下は、保護者が伴走してください。
参加費… 無料
申込方法… 1月10日(土)までに所定用紙で枳ヶ池体育館に申し込み。
その他… 当日は、午前9時30分から約2時間程度、役場周辺が車両通行止めになります。ながくてエコハウスは、利用できます。



平成21年度チーム登録更新手続き

既にチーム登録をしていて、平成21年度も引き続き体育施設の利用を希望するチームは、更新手続きが必要です。
更新を希望するチームは、1月25日(日)までに必要書類を枳ヶ池体育館へ提出してください。

小学校体育館開放 (1月分)

時間はいずれも午後7時から9時まで
※どの学校でも気軽に参加できますので室内靴、運動のできる服装で参加してください。小学生以下は保護者同伴。

ところ	とき	主な内容
長久手小学校	17日(土)	ファミリーバドミントン
西小学校	10、24日(土)	ビーチボールバレー・ファミリーバドミントン
東小学校	10、17、31日(土)	ビーチボールバレー・ミニテニス
北小学校	10日(土)	ショートテニス・バドミントン
南小学校	10、24日(土)	ファミリーバドミントン・ミニテニス
市が洞小学校	10、24日(土)	ファミリーバドミントン・夢ボール

説明会・講習会

注意:路上駐車はしないでください。

件名	期日	時間	場所	資格	申込方法など
チーム登録説明会	説明会 1月25日(日)	9:00~10:00	枳ヶ池体育館会議室	新規に体育施設を利用する団体	18日(日)午後4時30分まで受け付け
トレーニングルーム講習会	講習日 1月20日(火)	19:00~21:00		町内在住・在勤・在学の15歳以上の人。ただし、中学生は受講できません。	6日(火)午前9時から受け付け定員50人、先着順 受講料500円
	講習日 1月25日(日)	10:00~12:00			

※体育施設(卓球室を除く)の予約や照会などが、パソコンや携帯電話からいつでも行えます。操作は簡単ですので、ぜひ利用してください。なお、事前に利用者登録・チーム登録が必要です。詳しくは、枳ヶ池体育館にお問い合わせください。

パソコンから <https://www.e-shisetsu.e-aichi.jp/web/> 携帯電話から <https://www.e-shisetsu.e-aichi.jp/keitai/>

1月の施設案内・各種相談

施設名	開館時間	問合先	休館日
役場	8:30~17:15	☎63-1111	土・日曜日、祝日、1日(木・祝)~4日(日)
住民プラザ(役場西庁舎2階)	9:00~21:00 日/9:00~17:00	☎63-1111	月曜日、祝日、1日(木・祝)~5日(月) ※耐震工事のため一部閉鎖しています。
公民館(役場西庁舎3階)	9:00~21:00 日/9:00~17:00	☎62-1711	月曜日、祝日、1日(木・祝)~5日(月)
交流プラザ	9:00~22:00	☎62-4840	1日(木・祝)~4日(日)
文化の家	9:00~22:00	☎61-3411	1日(木・祝)~5日(月)、13日(火)、19日(月)、26日(月)
杵ヶ池体育館	9:00~21:00 日・祝/9:00~17:00	☎63-1000	1日(木・祝)~5日(月)、13日(火)、19日(月)、26日(月)
中央図書館	9:00~19:00 土・日・祝/9:00~17:00	☎63-8006	1日(木・祝)~5日(月)、13日(火)、19日(月)、26日(月)、27日(火)
郷土資料室	9:00~17:00	☎62-6230	1日(木・祝)~5日(月)、13日(火)、19日(月)、26日(月) ※25日(日)と27日(火)午前は、2階展示室は休室します。
色金山歴史公園茶室管理棟	9:30~16:00 抹茶サービス(有料250円)は9:30~15:30	☎61-3131	1日(木・祝)~5日(月)、13日(火)、19日(月)、26日(月)
長久手サービスコーナー(ニピア)	10:00~19:00	☎63-9200	1日(木・祝)~3日(土)
福祉の家	9:00~21:00 日・祝/9:00~17:00 ※受付業務は9:00~17:00	☎64-6500	1日(木・祝)~5日(月)、13日(火)、19日(月)、26日(月)
青少年児童センター・児童館	9:00~17:00	☎62-1712	日曜日、祝日、1日(木・祝)~4日(日)
交通児童遊園	13:00~16:00 土・日/9:00~16:00	☎62-5190	1日(木・祝)~5日(月)、12日(月・祝)、13日(火)、19日(月)、26日(月)
セーフティステーション	10:00~22:00 土・日・祝/13:00~22:00	☎63-7474	1日(木・祝)~3日(土)
まちづくりセンター	9:00~21:00 日・祝/9:00~17:00	☎64-6400	1日(木・祝)~5日(月)、13日(火)、19日(月)、26日(月)
農村環境改善センター	9:00~21:00 ※利用のない場合は17:00閉館	☎63-1311	1日(木・祝)~5日(月)、12日(月・祝)、19日(月)、26日(月)
ながくてエコハウス	9:00~17:00	☎64-5374	1日(木・祝)~3日(土)、5日(月)、13日(火)、19日(月)、26日(月) ※18日(日)午前中は、「新春ふれあいジョギング大会」のため、周辺道路が規制されます。
平成こども塾 丸太の家	9:00~17:00	☎64-0045	1日(木・祝)~3日(土)、5日(月)、13日(火)、19日(月)、26日(月)
長久手温泉 ござらっせ	10:00~23:00	☎64-3511	5日(月)
田園バレー交流施設 あぐりん村	農産物直売所 9:00~18:00 ふるさと楽園レストラン 9:30~18:00	☎64-2831	1日(木・祝)~5日(月)

内容	とき (◆印は要予約)	ところ	相談員	問合先
女性悩みごと	6日(火) ◆13:30~15:30	役場1階 第1会議室	女性相談員	
	20日(火) ◆10:00~12:00	役場2階 第2会議室		
ひとり親家庭	8日(木) ◆10:00~16:00	役場西庁舎2階 第8会議室	自立支援員	福祉課 ※要予約
	15日(木) ◆10:00~16:00		家庭相談員	
子ども (対象18歳未満)	22日(木) ◆13:00~16:00			
子育て相談Nチャンネル 虐待等相談・通告	月~土 9:00~17:00	役場西庁舎1階 子育て支援センター	子育て相談員 要保護児童対策相談員	☎63-9500
家庭教育 (青少年問題含む)	14日(水) 10:00~15:00 (正午から午後1時までは除く)	役場西庁舎3階 和風会議室(午前) 学習室1(午後) 電話相談も可	家庭教育相談員	生涯学習課
金融(事業用資金)	20日(火) 10:00~12:00	商工会館	国民生活金融公庫担当職員	商工会 ☎62-7111
税務(事業者対象)	20日(火) 10:00~16:00		商工会職員	
行政	14日(水) 13:30~16:30	役場2階 第3会議室	行政相談員	行政課
消費生活相談	7,14,21,28日(水)	福祉の家1階 相談室 電話相談も可 ☎64-6500	消費生活相談員	産業緑地課
	16日(金) 30日(金)			
知的障害	15日(木)	福祉の家1階 相談室 電話相談も可	知的障害者相談員	社会福祉協議会 ☎62-4700 ※法律相談は要予約
身体障害	15日(木)		身体障害者相談員	
法律	8日(木) 22日(木) ◆13:00~16:00	福祉の家1階 相談室	弁護士	

長久手町データ

DATA of NAGAKUTE

11月	火災(件)	建物	0	救急(件)	急病	57
		林野	0		交通事故	24
		車両	0		一般負傷	18
		その他	0		その他	7
		月計	0		月計	106
		本年累計	12		本年累計	1,119
		昨年同期	16		昨年同期	1,210

※救急件数は、病院の診断により種別が違ふ場合があります。

10月	交通事故	死亡	重傷	軽傷	計	物損
今月		0件	1件	29件	30件	151件
		0人	1人	35人	36人	
累計		1件	14件	289件	304件	1,360件
		2人	14人	370人	386人	
前年同期		3件	9件	334件	346件	1,297件
累計		3人	9人	438人	450人	

1月の保健ガイド

詳しくは保健センターにお問い合わせください
 ☎63-3300 (8:30~17:00) 土・日・祝日は休み
 ※悪天候時などの行事は、状況に応じて行いますので電話で
 お問い合わせください。

内容	とき		対象	備考
妊 娠	母子健康手帳交付	13日(火) 13:30集合 30日(金) 10:00集合	妊婦	持ち物 妊娠届出書、筆記用具
	パパママ教室(1回目)	30日(金) 10:30~11:30	主に妊娠6か月ごろまでの妊婦とその夫	妊娠中の生活、先輩ママとの交流
	パパママ教室(2回目) (土曜日は要予約)	17日(土) 25日(日) 9:15集合 11:30終了	主に妊娠7か月以降の妊婦とその夫	沐浴実習、出産・育児用品、家族計画についてなど ※予約は開催日の1か月前から
	パパママ教室の 「栄養コース」(要予約)	9日(金) 9:30~11:30	初妊婦とその夫	希望者は保健センターに連絡してください
	妊婦歯科相談	13日(火) 13:15~13:30受付	妊婦	持ち物 母子健康手帳
	妊婦訪問(要予約)	訪問は予約制です(希望者は保健センターに連絡してください)		妊婦(訪問は妊娠中1回)
乳 幼 児	こんにちは赤ちゃん訪問	3~4か月児健診受診前		初めての子どもとその保護者 2人目以降の赤ちゃんをもつ保護者で、 訪問を希望する人 ※里帰り出産で町内滞在中の人も対象になります
	3~4か月児健診と予防 接種等説明会(個人通知)	16日(金)	第1子13:30集合 第2子以降13:00集合	H20年9月1日~9月23日生 計測、診察、相談、予防接種などの 説明と予診票つづりの配布
	10か月児相談 (個人通知)	20日(火)	①9:15集合 ②10:00集合	H20年2月4日~3月3日生 計測、相談、親子あそび、歯磨き の話(医師の診察はありません)
	1歳6か月児健診 (個人通知)	14日(水) 21日(水)	受付時間は個人通知 で連絡します	H19年5月21日~6月18日生 H19年6月19日~7月10日生 予診、計測、診察、相談、歯科診察 (フッ素塗布)
	3歳児健診 (個人通知)	22日(木)		H17年12月8日~H18年1月5日生 予診、計測、尿検査、診察、歯科診 察、視力聴力チェック、相談
	3歳8か月児健診 (個人通知)	19日(月)		H17年3月12日~4月6日生 視機能スクリーニング、歯科診察(フッ素塗布) 必ず視力表で練習してきてください
	転入者予防接種等 説明会	14日(水)	10:00集合	保健センターから送付した予防接種 ・健診確認票を提出した子 予防接種などの説明と予診票を配布 持ち物 母子健康手帳
離乳食教室(要予約)	23日(金)	10:00~11:30	主に第1子(4~5か月)をもつ保護者 (乳児同伴可) 希望者は保健センターに連絡し てください	
母子 相談	子育て相談(要予約)	9日(金) 23日(金)	希望者は保健センター に連絡してください	就学前の子の成長・発達、子育てなど について相談したい人 心理・発達相談員による個別相談 ※保健師による相談は随時
	助産師さんの相談 (要予約)	15日(木)		妊娠・出産や母乳のこと、思春期や更 年期のことで相談を希望する人 助産師による個別相談 ※保健師による相談は随時
予 防 接 種	BCG接種	8日(木) 27日(火)	9:15~10:15受付	H20年8月16日~8月31日生 H20年9月1日~9月15日生 保健センターで体温測定 持ち物 母子健康手帳、予診票 ※前回までの未接種者も対象になります(生後6か月未満)
	三種混合			生後3~90月未満
	麻しん・風しん混合	町内委託医療機関で接種してく ださい		第1期 生後12~24月 第2期 小学校入学前の1年間 第3期 13歳(中学1年生) 第4期 18歳(高校3年生に相当する人)
	麻しん単独・風しん単独	接種の前に、町内委託医療機関 に予約してください		小学6年生
成人 健診	39歳以下健診(要予約)	15日(木)	16~39歳の人 受診希望者は保健センターに連 絡してください(午後4時~5時)	
女 性 の 健 診	子宮検診	9日(金)、13日(火)		受診希望者は保健センターに申 し込んでください(午後4時~5 時)。日時の変更は早めに連絡し てください
	個別子宮検診	2月までに町内委託医療機関で受 診してください		
	乳腺検診	28日(水)、29日(木)		
成 人 相 談	歯科相談	15日(木)	9:00~11:00	16歳以上の人 希望者は当日直接保健センター へ来てください
	こころの相談室(要予約)	5日(月)、20日(火)		統合失調症をはじめ、心の病による生活のじ ぶらさや社会参加に悩む人、その家族、その他、 精神保健福祉に関する相談を希望する人 相談員による個別相談 希望者は保健センターに連絡し てください

お正月特別企画



クロスワード パズル



クロスワードパズルを解いて、二重枠の文字をアルファベット順に並べると、長久手町に関係したひとつの言葉になります。その言葉をはがきに書いて応募してください。

正解者の中から抽選で20人に、リニモカード(1,000円分)をプレゼントします。当選者は、広報2月号で発表します。

ヒントは、表紙にあります。

応募方法

はがきに、①パズルの答え②住所③氏名④年齢⑤電話番号⑥広報に取り上げてほしいことや感想を記入して応募してください。締め切りは1月8日(木)必着です。

応募先

〒480-1196
長久手町役場 広報長久手クロスワード係

問合せ先

なんでも町政サロン室(内線564)

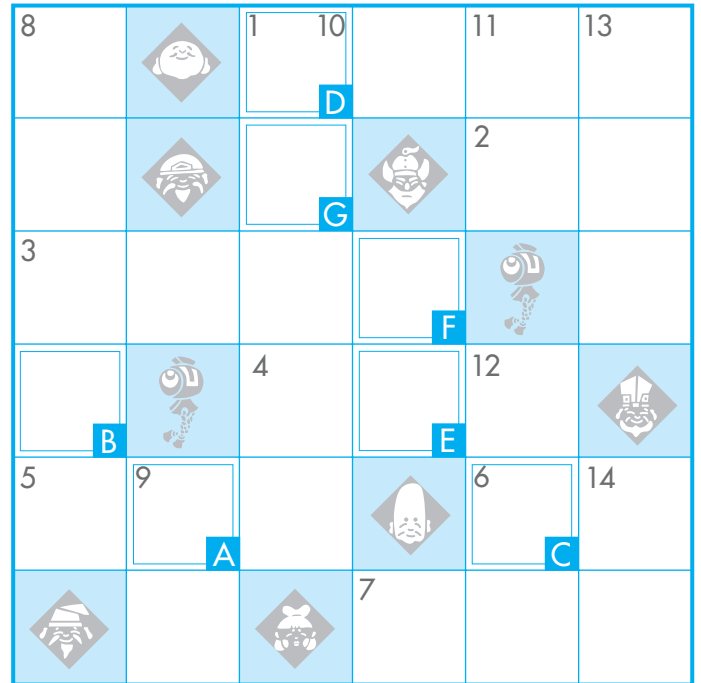

キーワード 答え



ヨコのかぎ

- 襟ぐりを大きくあけた、すその長い、そでなしのドレスを「ローブ○○○○」といいます。今では、一般的に首から胸元にかけてを指す言葉になりました。
- 「栗鼠」なんと読む?
- 生地をゆでてから作る、モチモチとした食感のパンの名前。
- お米を英語で言うと。
- イギリスの有名な児童文学。「不思議の国の○○○」
- エスプレッソコーヒー、チョコレートシロップ、スチームミルクを混ぜた飲み物。「カフェ○○」
- 冬になると使う暖かい寝具。

タテのかぎ

- イタリア、オーストリア、クロアチアに囲まれた国。鍾乳洞の宝庫で、スコツリアン洞窟群が世界遺産に指定されています。
- 演劇や音楽などで、本番前に行つて予行演習を「○○ーサル」と言います。
- 洋食屋さん、何時間もかけてこの「○○○○ソース」を作ります。
- 七宝とは、金、銀、瑪瑙(めのう)、蝦(しやこ)、真珠、玫瑰(まいかい)、もう一つは何。
- 日本の国技です。
- 学生は、この勉強で大変です。
- 春は「○○○ン症」の人には、辛い季節です。

新年恒例行事 左義長が行われます



新春恒例の「左義長」が、1月11日(日)の早朝に行われます。

「左義長」は、青竹を立てて火をつけ、古いお札や正月飾りを燃やす行事で、「どんど焼き」とも呼ばれています。今年も各地区の有志のみなさんによって、次の5カ所で行われる予定です。

「左義長」では、書き初めを竹の先に付けて、炎の中に入れたとき、高く舞い上がるほど字が上達すると言われています。また、この火で焼いたおもちを食べると、病気になるとも言われています。

なお、環境保全のため、プラスチックやビニール製の門松やしめ縄、陶器、ガラスの飾りなどは、燃やすことができませんので、持ち込まないでください。

問合せ先 生涯学習課(内線513)



左義長予定地

と き 1月11日(日)
点火時間 午前6時～6時30分

①岩作字東島御嶽神社下の高根橋付近

②前熊字堀越東小学校の南

③長湫字下山の水田

④長湫字大久手の水田

※書き初め以外は、持ち込みできません。

⑤岩作字長鶴グリーンロードの北