

みんなでまちを考えるための情報誌

ながくて

NAGAKUTE

2014

広報
ながくて

9

no.618

特集 P04~07

第3回

クーティンガーナの社会見学

きれいな水を自然に帰そう ～また水を使うときのために～

写真で見るながくて

おもてなしは国境を越えて

【写真】「夏休みの宿題をみんなでやろう！」(北小学校)／7月19日
さきやまほさこ
(大学連携の取り組みとして愛知淑徳大学の崎山正基さんが撮影)





写真で見るながくて

おもてなしは国境を越えて

7月下旬、姉妹都市であるベルギー王国ワテルロー市から青少年訪問団がやってきました。

一行が茶席を体験した7月23日は大変暑い日でしたが、あつら鵜飼をイメージした詠えの茶室には涼しく過ごしてほしいというおもてなしの心が行き届いていました。言葉や風習は違えど、心が通じた一席となりました。

きれいな水を自然に帰そう

～また水を使うときのために～

☎ 下水道課 ☎56-0624

先月号の広報で、どのようにして私たちの手元に“水”が届くかということで、上水道について紹介しました。では、その届いた“水”は、「使ったあと」でどうなるのでしょうか。

私たちの生活に深く関わっていることについてシリーズでお伝える「クーテンガーナの社会見学」。第3弾は、「使ったあとの水」にまつわるお話です。

今回は、下水道について。
どんなことが学べるか楽しみ!



長久手市 広報ナビゲーター
“ながびい”
クーテンガーナ

下水処理の概要

長久手南部浄化センターの場合

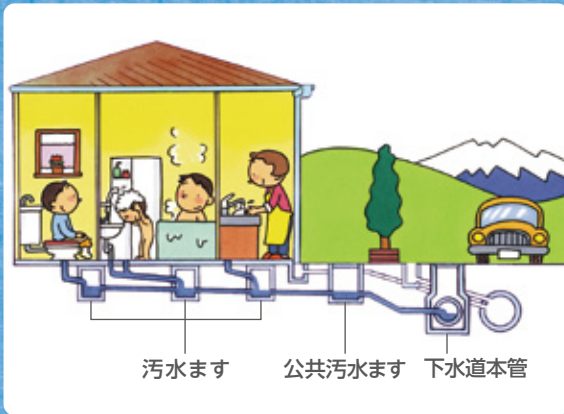

市内の地中にはりめぐらされた下水道管を通じて汚水が集められます

事業所・一般家庭等の汚水

ポンプ棟

流れてきた汚水のごみを除去し、ポンプで汲み上げます

増えすぎた汚泥を汚泥処理へ送る

芝生広場

長久手南部浄化センターでは市民のみなさんに親しんでもらえるように、敷地内の一部を芝生広場として開放しています。



市全体の汚泥排出量

平成25年度
1年間

3,625トン



下水道の役割「生活環境・自然環境の保全・改善」

もし仮に、私たちが日常生活で使った水が、そのまま外に流されると、排水溝などに汚物がたまり、悪臭や蚊、ハエの発生源となる場合や、伝染病の発生の原因になる場合があります。また、川などの水質が悪化し、自然環境に悪影響を及ぼす可能性があります。

下水道施設が整備されることで、くみ取り式便所は水洗便所になり、汚水は速やかに処理され、快適な生活環境が得られます。また、きれいにしてから川に放流するので、自然環境の保全につながります。

このように、下水道は私たちが快適な生活を送るためになくてはならないものです。

微生物のはたらき

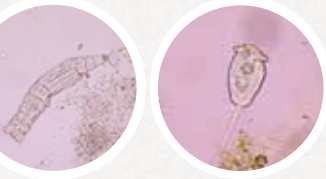

生物反応槽内ではたらく微生物／ロタリア、ツリガネムシ

生物反応槽の水の中には、多くの微生物がいます。この微生物が、水の汚れを食べてくれることによって、水がきれいになります。



下水道がない生活



下水道がある生活

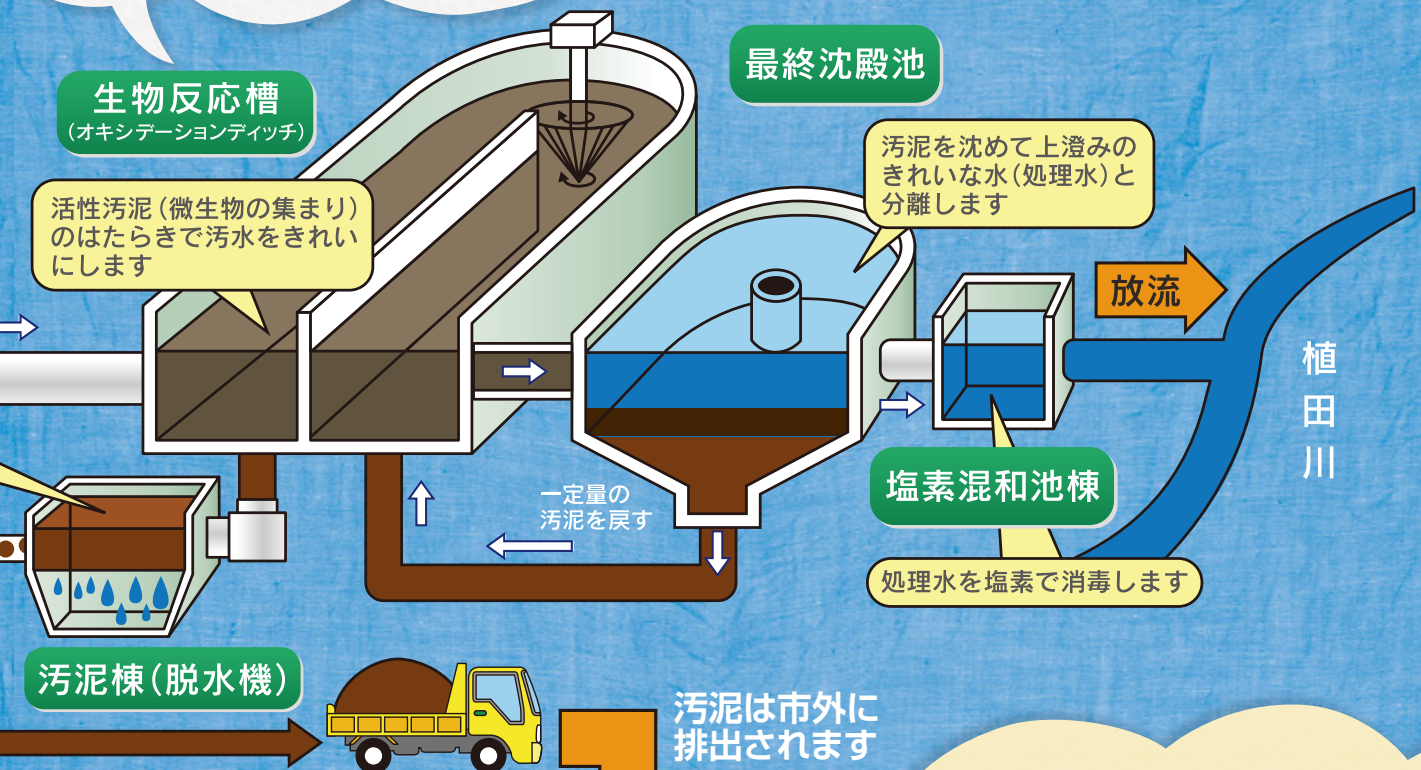

汚泥のリサイクル ～農業用の肥料へ～



汚泥には、植物の栄養になる窒素やリンなどの成分が多く含まれています。そこで、長久手南部浄化センターではこの汚泥を半田市の処理業者に委託し(長久手浄化センターは三重県伊賀市で)、農業用の肥料に加工しています。

各施設の1日あたりの汚泥排出量

- 長久手浄化センター …… 7.7 トン
- 長久手南部浄化センター …… 1.6 トン
- 前熊苑 …… 0.6 トン
(熊張苑の汚泥も合わせて)

9/10

「下水道の日」

下水道を大切に使いましょう

下水道は私たちの生活になくてはならない大切なものです。下水道を使うにあたって、次のルールを守って大切に使いましょう。

① 台所

ゴミ、油は流さない

台所から出る残飯などのゴミは、下水道管の詰まりの原因になります。下水道には流さないように注意しましょう。また、油類は古布や新聞紙を活用し、よくふき取ってから洗いましょう。



③ 洗濯

無リン洗剤を使用する

合成洗剤に含まれるリンは下水処理の機能に支障をきたしますので、無リン性の洗剤を使いましょう。また、洗濯洗剤を必要以上に使っても、よごれがより落ちるわけではないので、適量で使ってください。

② トイレ

水に溶けないものは流さないで!

紙おむつや、水に溶けない紙、タバコ、ガムなどを流すと詰まりの原因となりますので流さないでください。



④ お風呂場

髪の毛を流さない

髪の毛は排水口にたまりやすいものです。下水道管の詰まりの原因になる場合がありますので、必ず取り除くようにしましょう。排水口に被せて髪の毛を取り除く商品などをご活用ください。

長久手浄化センター



所在地 坊の後106番地
処理能力 18,000m³/日 放流先 香流川
(将来的な処理能力は24,000m³/日の予定です)

下水道が使用できる区域図(概要版)

※  下水道が使用できる区域



長久手南部浄化センター



所在地 卯塚1丁目202番地
処理能力 5,600m³/日
放流先 植田川

～ 下水道未接続の方へ ～

これまで見てきたように、下水道は、快適な生活環境をつくるために大切なものです。ところが、公共下水道の供用区域(公共下水道を使用できる区域)の方で、まだ下水道に接続していない方が、全体の1割程度みえます(平成26年3月31日現在)。みなさんに利用していただいてこそ、下水道はその役割を果たすことができます。早急に市の指定工事店(市HPに掲載)に依頼し、下水道に接続していただきますようお願いします。



⑤汚水ます 定期的な清掃を

宅地内の排水管は、放っておくと汚物(特に台所の油かす)が詰まることがあります。ときどき汚水ますのフタを開けて、中のそうじをしましょう。また、開けたフタは、雨水が入らないようにしっかりと閉めてください。

下水道が僕たちの生活になくってはならないものだってよくわかったよ。自分たちでできることをやって、下水道を大切に使いよう!

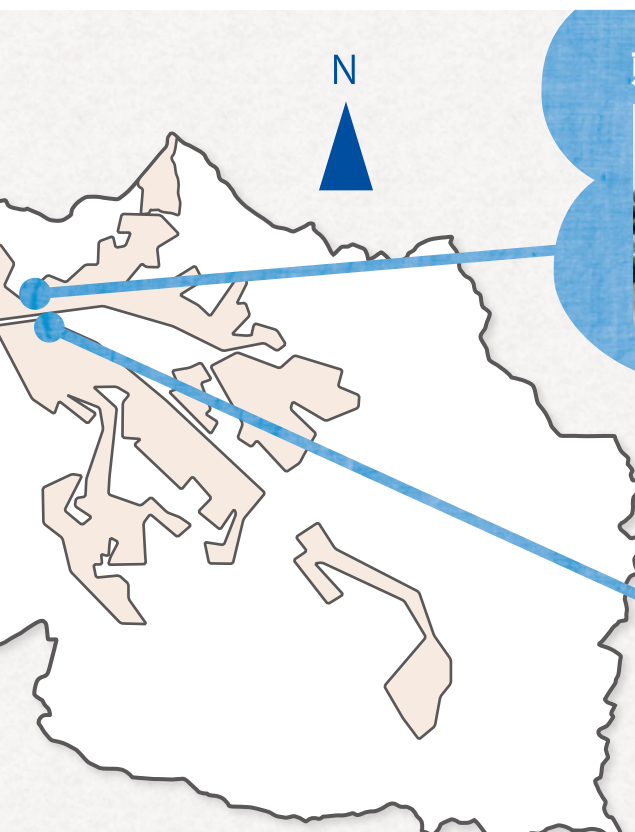

熊張苑



所在地 真行田40番地1
処理能力 720m³/日
放流先 香流川

前熊苑



所在地 前熊下田164番地
処理能力 871m³/日
放流先 香流川

「みんながつながり笑顔があふれる公共交通」を目指して ～ 第2次長久手市地域公共交通総合連携計画の策定 ～

☎ 経営管理課 ☎ 56-0600

本市では、リニモをはじめ、路線バス(名鉄バス)やN-バスが公共交通として人々の移動や交流を支えています。市民のみなさんや交通事業者、行政が一体となって公共交通を確保・維持し、利便性を向上していくため、今後5年間(平成30年まで)の公共交通に関する方向性や将来像、具体的な取組を定めました。

※より詳しい内容については市HPをご覧ください。

本市の公共交通の現状

本市では、かつては路線バス(名鉄バス)が公共交通を担ってきましたが、平成10年にN-バスの運行を開始し、平成17年には鉄軌道系交通のリニモが開業して、市内の公共交通の骨格が形成されるなど、近年の人口増加とともに、公共交通網も大きく変化しました。公共交通ネットワークが形成されつつある本市では、公共交通の利用割合が増加しています。

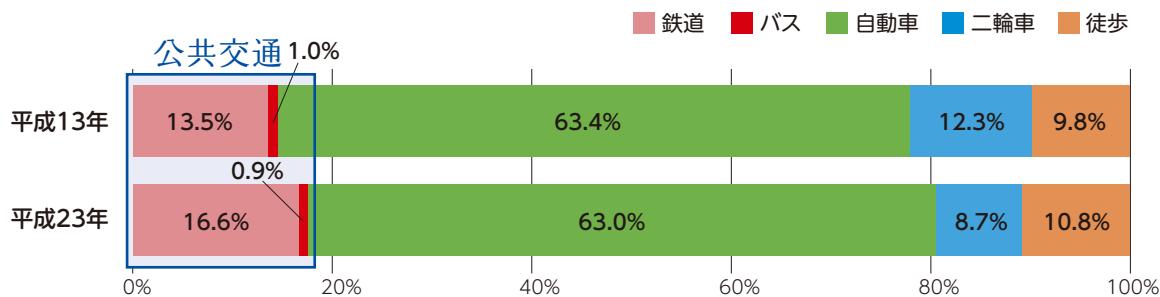

移動に当たって利用する主な交通手段【第4・5回中京都市圏パーソントリップ調査(平成13・23年実施)】

課題の整理と今後の展開の方向性

計画策定のためにアンケートを実施し、以下のような課題が見えたので、それを踏まえて今後の展開の方向性を考えました(平成25年長久手市公共交通に関するアンケート調査より)。

アンケート結果によると…

- 今後の行政の対応に関して、「車よりも公共交通の移動のしやすさを重視すべき」と回答した方が全体の約7割
- 公共交通を利用しない理由に関して、「車の方が便利」と回答した方が過半数以上
- 公共交通別に利用しない理由に関して、「日常生活で行く必要があるところに行けない」、「バスがどのように走っているか知らない」と回答した方がそれぞれ15%以上

課 題	今後の展開の方向性
① 市民の公共交通に対する意識と行動の相違	みんなで公共交通を育む機運づくり 〈市民とともに公共交通のあり方を考える場など〉
② 市民の移動ニーズの把握や適切な情報提供	みんなが利用しやすい公共交通サービスの実現 〈移動に関する実態調査、様々な媒体を利用した周知・広報など〉
③ 過度な自動車依存からの転換	公共交通の積極的な利用促進に向けた取組の推進 〈交通結節点の整備や公共交通利用者に対する特典など〉

公共交通の将来像

市民・交通事業者・行政がつながり、みんなで考え、みんなで育む公共交通を目指します。

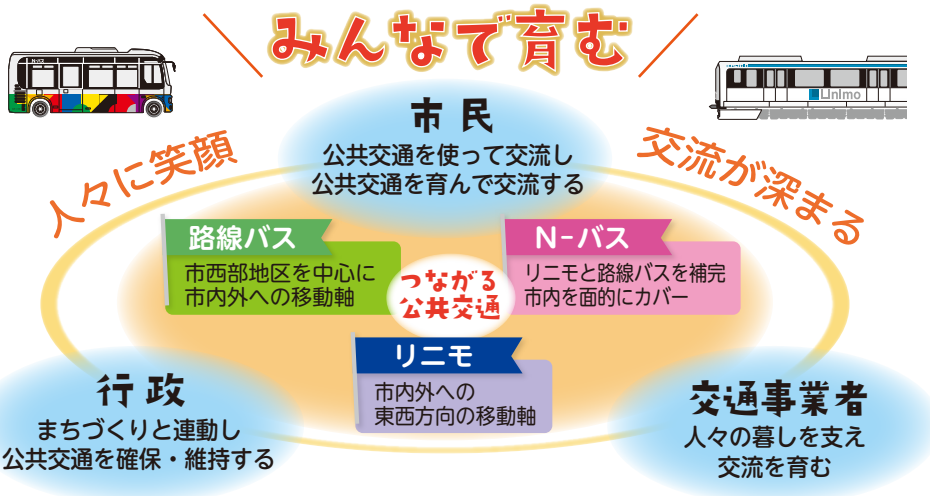

名城大学 松本幸正 教授
(長久手市地域公共交通会議会長)

「交通」とは、目的を持った移動のことですが、その語源の一つには「交流」という意味もあります。したがって、「公共交通機関」は「公共交流機関」と読み替えることができ、人々の交流を深める「まちの装置」であることがわかります。「公共交通で人々の交流が深まり、人々が公共交通を育む」将来像には、そんな想いが込められています。

将来の公共交通ネットワーク

リモ・路線バス(名鉄バス)・N-バスが一体となって市内の移動をカバーする公共交通ネットワークを目指します。

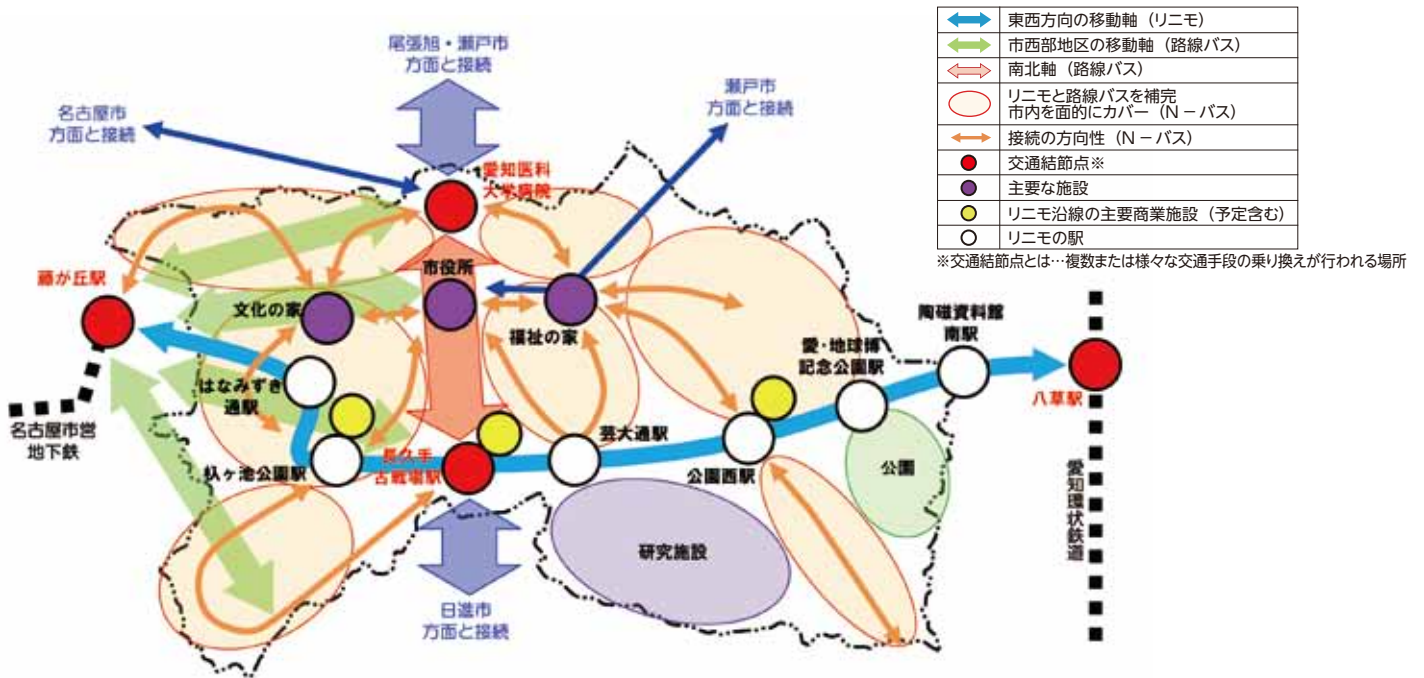

主な実施事業

事業名	事業概要
バス路線の再編	市民とともに今後のN-バスのあり方を考え、N-バスの路線を見直します。
交通結節点の整備	「長久手古戦場駅」「愛知医科大学」を新たな交通結節点として整備します。
ICカードの検討	リモへのICカードの導入を積極的に働きかけます。
市民参加型の公共交通利用促進活動の展開	市民とともに市民主体で公共交通を育むための仕組みをつくり、市民目線の継続的な公共交通利用促進活動を支援します。

敬老事業を行います

HPを見る
長寿課 56-0631 記事ID 3379

長年にわたり社会に貢献されている高齢者の皆さんを敬い、長寿を祝うために75歳以上の人を対象に敬老事業を行います。対象者の皆さんには8月下旬に案内を郵送しましたので確認してください。

75歳以上の人に、長寿を祝う記念品や敬老金を贈呈します。

年齢に応じて次の表のとおり敬老金を贈呈します。敬老金を受け取られる際は、必ず**本人の印鑑と郵送した封筒一式**を持参してください。

時 9月15日(月・祝) 12:30~14:00

場 文化の家 森のホール入口付近

長寿記念品	満75歳以上の人全員に8月下旬ごろに長久手温泉ござらっせ入泉券2枚を郵送済	
敬老金	満80歳(昭和9年生まれの人)	5,000円
(平成26年1月1日から同年12月31日までに右記年齢に達する人)	満85歳(昭和4年生まれの人)	5,000円
	満90歳(大正13年生まれの人)	5,000円
	満95歳(大正8年生まれの人)	5,000円
	数えて100歳(大正4年生まれの人)以上	10,000円

【贈呈当日に対象者本人が来場できない場合】
家族などが代理で敬老金を受け取ってください。

【贈呈当日に代理の人も来場できない場合】
対象者本人の印鑑と郵送した封筒一式を持って、9月16日(火)~30日(火)の8:30~17:15(土・日・祝除く)に長寿課で受け取ってください。

※期限を過ぎてしまうと受け取れなくなります。

敬老事業 津軽三味線・和太鼓演奏会

時 9月15日(月・祝) 13:30~ 場 文化の家 森のホール

内 出演者:伊藤圭佑(津軽三味線)、服部博之(和太鼓)

申 事前に郵送した封筒を当日会場に持参してください。事前申込不要。全自由席。入場は満席になり次第終了。

体験しよう! はじめてのタブレット講座

HPを見る
記事ID 6094

中央図書館 63-8006

タブレットとはどういうものなのか、簡単に解説を交えながら、インターネットを使い中央図書館の資料の検索や、タブレットで本や雑誌を読むなどの体験ができます。

時 9月12日(金)、19日(金) 10:00~11:30、14:00~15:30 ※いずれも同じ内容です。

場 中央図書館2階特別資料閲覧室

対 市内在住の60歳以上の人。定員各回5名。先着順。

料 無料

申 9月2日(火)より窓口、電話、FAXにて申込。

FAXの場合、①講座名「はじめてのタブレット講座」

②氏名③住所④電話番号⑤年齢を明記のうえ送信。

持 筆記用具

対 対象以外の方は空き状況により相談可。

愛知淑徳大学人間情報学部

人間情報学科

菅野育子研究室主催。



回想法教室

HPを見る
記事ID 4740

たいようの杜地域包括支援センター 64-5174

回想法とは、懐かしい物に触れたり、幼少時期の生活や遊びなど、過去の経験や出来事を語り合い、脳の活性化を図ることです。みんなで、昔を懐かしみながら楽しい時間を過ごしませんか。興味がある人や物忘れが気になる人は、ぜひ参加してみてください。

※必要な方は送迎も行います。

時 9月23日~11月11日の毎週火曜日、全8回
13:15~14:30

場 たいようの杜古民家「ざわざわ」もしくはケアハウス

料 1回100円(初回に全回数分集金します)。

対 市内在住の65歳以上の人(要支援・要介護認定者は除く)。

内 健康チェック、回想法を用いた語り合い

申 9月1日(月)~9月10日(水)にたいようの杜地域包括支援センターで受付。電話申込可。定員10人。定員を超過した場合は、要支援・要介護状態になるおそれの高い人から優先的に受付し、それ以外の方は11日(木)14:00から抽選。

地域支援事業(介護予防事業) 【申込先】 福祉の家 64-6500

☎ 市社会福祉協議会地域包括支援センター 64-1155

あったか昼食会

閉じこもりやうつ、認知症の予防を目的に開催します。楽しくワイワイした雰囲気の中でお昼ご飯を食べ、脳トレや創作、体操も行います。

時 10月10日～3月20日の金曜日のうち月2回、全12回
10:30～13:30

場 福祉の家 教養娯楽室など

対 市内在住の65歳以上の人(要支援・要介護認定者は除く)。定員20人。

料 毎回870円(参加料200円、昼食代670円) ※食の自立支援事業利用中の人は昼食代300円

内 健康チェック、体力測定、体操、創作、レクリエーション、昼食 ※送迎あり(必要な人のみ)。

口腔ケア教室

～あなたは健口ですか?～

年のせいだから、口臭がする・むせる・噛む力が弱っていくのは仕方がない、とあきらめている人はいませんか。健康なお口の力を保ち続けることは、認知症予防や全身の健康につながります。快適なお口(健口)の状態を取り戻しましょう。

時 10月16日～1月29日の木曜日のうち月1回、全4回
13:30～15:00 場 福祉の家 集会室など

対 市内在住の65歳以上の人(要支援・要介護認定者は除く)。定員20人。

内 歯科医師による口腔内の診察、歯科衛生士による口腔機能、口腔ケアについての講話と実技

アクア教室 ～初歩コース～

水中では浮力があるため、足や腰にかかる負担が少なくて済み、筋力アップと無理のない体力づくりをすることができます。

初めて歩行浴を行う人、膝や腰に痛みがある人、減量したい人に向いています。

時 10月8日～12月10日の毎週水曜日、全10回
10:00～12:00

場 福祉の家 歩行浴室など

対 市内在住の65歳以上の人(要支援・要介護認定者は除く)。定員12人。

内 体力測定、ストレッチ、水中ウォーキング等の基本動作の実技
料 1,000円 ※別途歩行浴室利用料として、毎回200円が必要

栄養改善教室

～食事内容や体重で悩んでいる人、ぜひご参加を!!～

最近体重が減ってしまった人、食事がおいしく食べられなくなってしまった人向けの、低栄養予防を中心とした教室です。その他、食生活全般についての相談も行います。

時 10月22日～1月21日の水曜日のうち月1回、全4回
13:30～15:00

場 福祉の家 会議室

対 市内在住の65歳以上の人(要支援・要介護認定者は除く)。定員15人。

内 管理栄養士による低栄養予防を中心とした食生活全般の講話や個別相談

上記
4つの
申込方法

9月2日(火)～10日(水)に福祉の家へ申込。電話申込可。定員を超えた場合は、介護になるおそれの高い人から優先的に受付し、それ以外は9月13日(土)14:00から福祉の家で公開抽選。(4講座共通)

HPを見る

いきいき倶楽部 ☎ 長寿課 56-0631 記事ID 4740

65歳以上の高齢者を対象に、老人憩の家や地域の集会所での健康チェック、体操、創作などを行います。

日にち	時間帯	場 所
9月3日(水)	10:00～12:00	丁子田集会所
	13:30～15:30	老人憩の家「永和荘」(杵ノ洞)
9月10日(水)	10:00～12:00	老人憩の家「さつき荘」(前熊前山)
	13:30～15:30	睦老人憩の家(助六)
9月17日(水)	10:00～12:00	色金老人憩の家(岩作南島)
	13:30～15:30	長配三丁目集会所
9月24日(水)	10:00～12:00	草掛集会所
	13:30～15:30	上川原集会所

HPを見る

記事ID 3403

福祉の家 施設の休止等

☎ 福祉の家 64-6500

歩行浴室・福祉浴室ともに利用休止

9月11日、25日(木) 10:00～11:30

歩行浴室のみ利用休止

9月5、12、19、26日(金) 13:00～15:00

歩行浴インストラクターの来所日時

9月30日(火) 10:00～11:00

温泉スタンドの休止日

9月1日(月)

介護保険地域密着型施設 見学バスツアー

☎長寿課 56-0613

市内にある介護保険施設(グループホーム3カ所、小規模特別養護老人ホーム1カ所)の見学をします。介護保険って何?介護が必要になった時どんな施設があるの?実際に施設へ出向き「見て・感じて・考える」見学バスツアーです。

🕒9月27日(土) 10:00~15:00 ※昼食あり

📍福祉の家会議室(集合場所)

🎫500円(昼食代) ※当日集金 ☎市内在住の人

📅9月3日(水)~24日(水)に申込。先着20人。

🚗停車位置の都合上、施設まで歩く場合があります。

認知症家族交流会

HPを見る

記事 ID 3391

☎長寿課 56-0631

🕒9月26日(金) 13:30~15:30

📍西庁舎3階 学習室1・2

🎯認知症の人を介護して

いる家族。事前申込不要。

ほっと一息

家族同士で集まって介護の悩みを話したり、情報交換していませんか?

緊急通報システム事業

☎長寿課 56-0631

緊急時にボタンを押すだけで、通報センターから消防本部等に通報され、ひとり暮らし高齢者等の救助を行うシステムです。

🎯①満65歳以上のひとり暮らしの人

②75歳以上の人のみの世帯

③日中または夜間において、長時間にわたり独居状態となる1級及び2級の身体障害者手帳所持者

※ただし、①②は同一敷地内、もしくは近隣地に親族がいない場合に限る

🎫1か月あたり370円

☎長寿課窓口へ申請書類(申請書、誓約書、借用書、電話回線確認表など)を提出してください(印鑑・押印要)。

🚗緊急時に利用者宅に安否確認のため駆けつけられる協力員を2~3人探していただく必要があります。



高齢者生涯学習講座

【申込先】福祉の家 64-6500

☎市社会福祉協議会 62-4700

市内在住の60歳以上の人を対象として、生きがい作りと交流を目的とした講座を開講します。

どの講座も、初めて経験する人でも気軽に参加できる内容になっています(ステップアップ・ピラティスのみ経験者対象)。

🎯市内在住の60歳以上の人(受講期間内に60歳になる人も可)

🎫受講料1回200円。材料費は実費負担。

📅9月2日(火)~10日(水)までに申込。電話申込可。

🚗定員に満たない場合は開講1週間前まで受付。申込者が5人未満の場合は開講しません。定員超過の場合は、初受講者を優先。定員を超えた講座は9月13日(土) 13:30から公開抽選。抽選の有無は、9月11日(木)以降に問い合わせてください。

講座名	内容	曜日・時間帯	回数	定員
ステップアップ・ピラティス	経験者を対象にステップアップした講座を行います。	木曜・午後 [初回]10/9	10回	20人
棒びくす	ひのきの棒を使ったエクササイズ。筋トレ・ストレッチなど。棒の支えがあるので運動が苦手な方でも安心して行えます。	火、水曜・午後 [初回]10/7	10回	15人
いやしのヨガ	いつもがんばっている身体。ゆったりとした呼吸と動作で、癒していきませんか。一緒に楽しく気持ちよくなりましょう。	金曜・午前 [初回]10/10	8回	15人
楽しいパッチワーク	ポーチやバッグなどをパッチワークの技術を用いてつくります。	火曜・午前 [初回]10/7	8回	15人
たのしい絵手紙	この頃、手書きの手紙をいただくことが少なくなってきましたか。筆と墨で作った手紙を送ってみましょう。	水曜・午後 [初回]10/1	10回	10人
もっとパソコンを楽しもう ~年賀状作成編~	パソコンを使って写真やイラストを盛り込んだ、オリジナル年賀状を作成します。 ※マウス操作のできる人※パソコンは各自持ち込み(持っていない人はこちらで用意します)。	水曜・午前 [初回]10/8	10回	10人
和のフィットネス NOSS	日本舞踊の動きを基に作られた、健康のための運動です。	日曜・午後 [初回]10/5	20回	30人 ×2

※例年10月に実施している社交ダンス講座は、平成27年1月に開講予定です。

徘徊高齢者搜索模擬訓練 長寿課 56-0631

HPを見る 記事ID 6090

11月上旬に市内全域を対象として徘徊高齢者搜索模擬訓練を行います。

徘徊高齢者搜索模擬訓練とは、高齢者の方が徘徊のために行方不明になった場合を想定して行う、搜索訓練です。行方不明になった方の情報をメールで送信し、メールを受け取った市民の皆さんに搜索、声掛け、通報の訓練を行っていただきます。

参加希望の人は、認知症のことや声掛けの方法などを学べる、認知症サポーター養成講座をぜひ受講してください。

なお、徘徊高齢者搜索模擬訓練の搜索の情報は、長久手市行方不明高齢者保護ネットワーク事業のメールで送信しますので、ネットワーク事業に登録をお願いします。

HPを見る

認知症サポーター養成講座

長寿課 56-0631 記事ID 6089

認知症サポーターとは、認知症のことを正しく理解し、認知症の方やご家族を温かく見守る応援者のことです。その認知症サポーターを養成するための講座を開催します。ぜひ受講してみてください。

時① 9月19日(金) 19:00～

② 10月 4日(土) 14:00～

③ 10月25日(土) 14:00～

場① 西庁舎3階 研修室

② 西小校区共生ステーション

③ 福祉の家2階 集会室

内容 認知症の講義や、声掛けの体験など

申込 9月1日(月)からそれぞれの開催日前日までに電話で申込。

長久手市行方不明高齢者保護ネットワーク事業

長寿課 56-0631 HPを見る 記事ID 6091

長久手市行方不明高齢者保護ネットワーク事業とは、高齢者の方が徘徊などで行方不明となった場合に、早期発見保護に努めるメール配信のネットワークのことです。市と地域包括支援センターが協力して事業を行っています。

取組の内容

高齢者の方が行方不明になった場合に、家族などからの情報提供をもとに、市役所または地域包括支援センターから登録者にメールで携帯電話などに情報を配信します。登録者は、日常生活の範囲内で搜索を行い、発見保護に努めます。

ネットワーク事業への登録方法

右記のQRコードを携帯電話で読み取り、または、(cyuju.nagakute-city@raidan.ktaiwork.jp)へ空メールを送信してください。

数分以内に、登録用URLが記載されたメールが届きますので、メールに記載されているURLを選択し、指示に従って登録してください。



長野県南木曾町土石流災害への支援 安心安全課 56-0611

長野県南木曾町では、7月9日(水)夕方、台風8号の接近による影響で大規模な土石流が発生し、1名が亡くなられたほか、多くの家屋が全壊、半壊等の被害を受けるなど、大きな災害に見舞われました。

本市は、平成24年11月8日に災害時相互応援協定を南木曾町と締結しており、本協定に基づき支援を行いました。

【7/10(木)】

第1次支援隊4名を派遣し、食糧、毛布、粉ミルクなどの支援物資を届け、南木曾町宮川町長と長淵副町長に面談しました。その際、断水地域への給水車の支援要請を受けたため、本市を通じて愛知中部水道企業団へ支援依頼を行い、同日午後より給水車による支援活動が行われました。

【7/15(火)】

吉田市長が南木曾町を訪れ、南木曾町宮川町長と長淵副町長にお見舞いを申し上げました。その際に、スクールカウンセラー(こころの相談員)の派遣要請を受けたため、22日(火)にこころの相談員2名が南木曾町を訪問し、児童の相談を受けました。



義援金のお願い 福祉課 56-0614

HPを見る 記事ID 6070

本市では、南木曾町への義援金募金を受け付けています。ご協力をお願いします。

時 9月30日(火)まで(それぞれの施設の開館日時にご注意ください)

場 市役所、福祉の家、文化の家、杵ヶ池体育館、西小校区共生ステーション

ファーストサブさん

「草掛防犯ガード隊」便り(第15号)

ブラックベリーが食べごろ!

新発見!



食べ頃のブラックベリーの紹介をしてくれているよ～
おいしそう!

市民記者ホームページ

<http://nagakute0.wp-x.jp>

市民記者 で検索

9月 みんなの 掲示板

情報課 56-0601

記事ID 3963

【広報紙や市HPで、市内で行う催し等を案内できます。】▶10月号より広報への掲載可能件数は**最大17件**(先着順)になります。①10月号への掲載は、9月5日(金)までに申込。用紙は情報課窓口や市HPで配布。詳しくは市HPをご覧ください。

HPを見る

グラウンドゴルフ体験会
 高齢者向けの軽スポーツとして最適で、運動不足の解消や健康の維持、体力増進にと推奨されているスポーツです。
時10月10日(金)9:00～
場スポーツの社 ①どなたでも
内用具その他についてはシニアクラブグラウンドゴルフ部で用意します。お気軽にどうぞ。
注雨の場合は次週に延期 ①不要
問奥田(62-5284)

ベリーダンス無料体験会

ベリーダンス未経験の方対象。姿勢・基礎から学び、楽しくダイエットしてみませんか?
時9月8日(月)、9月22日(月)
 10:00～11:00/19:30～20:30
場リニモはなみずき通駅隣 スタジオピュアクラブ
注無料駐車場(15台)完備
申電話で予約申込
問090-7603-4068(佐藤)詳しくはお問い合わせください。

成人男性料理教室

ナンで食べるスパイシーなカレー献立。事前申込必要。
時10月9日(木)9:30～13:00
場保健センター調理室
料500円(保険料含)
申9月20日(土)までに電話で申込。
問市食生活改善推進員・鈴木(63-7627)
 ※18時以降に連絡下さい。

第4回ながくて香流川ウォーク

香流川の身近な自然を感じながら歩きましょう。参加賞もあります。
時9月21日(日)9:30～11:30
場原邸公園(北小学校前受付場所)
注どなたでも(お身体の不自由な方や親子でも大丈夫です)
内ウォークラリー、しおり作り、しゃべり場、香流川の生き物しらべなど
問香流川をきれいにする会 羽淵(62-0561)

“婚活支援” 楽しいパーティで出会いの手助け!

時10月19日(日)17:00～
場岩崎台倶楽部「グラスグラス」
注20～40歳代 男女計60人
料5,000円
申9月30日(火)までにHP
 (<http://www.aichichuo-lc.com/>)から申込。
問愛知中央ライオンズクラブ (tel 73-0085, fax 73-5747)

コーチング体験講座

コーチングは前向きな気持ちと能力を引き出すコミュニケーションスキルです。子育て、人間関係、仕事など幅広く生かれます。
時9月7日(日)10:00～11:30
場文化の家会議室1
注定員8人
申9月5日(金)までに電話かメールで申込
問佐治(090-9177-5143)
fumiko@stfconsul.com

バイオ・フィクス太極拳教室

健康長寿を目指すグループです。体の歪みや肥満、体力増強、柔軟性など健康要因を育てる太極拳です。まずは体験へ!
時9月2日(火)・16日(火)・30日(火)
 15:30～16:30
場交流プラザ 多目的室
注運動可能な方 先着15名程度 ①無料
内整体運動+ストレッチ+14式太極拳
問鈴木(090-7038-0119)

医学博士 田中佳先生講演会

「ワクチンの心得・病院に頼らない身体作り」と題し、現代医学との付き合い方をわかりやすくお話しして頂きます。
時9月15日(月・祝)13:30～15:30
場西庁舎3階研修室 ①定員150名
料前売り1000円 当日1500円。小学生以下無料
申mail又は電話
問ジョイアース(joyearth_gaia@yahoo.co.jp)
 窓口アルティ(63-9799)

ドッチボールまつり!!

一人で!家族で!友達と!運動好きな子!苦手な子!みんなで楽しめるドッチボールのイベントです。
時9月23日(火・祝)9:20～ **場**南小学校体育館
注小学生とその家族
内タスケ、テンカ、大人VS子供…他各種ドッチ
料一家族100円 ①飲み物、上靴は各自持参
申予約優先・当日参加可
問090-9336-0654コガ

毛筆に再チャレンジ体験教室

美しい文字をめざし、千字文の手本を見ながら楷書・行書体を楽しみながら練習。
時9/8,22,10/6,20(月)10時～11時半
場市役所西庁舎3F教養会議室
注各回先着10名位
内浅井梅苑先生による個人指導。書道具一式持参
料1回550円 ①男女不問、高齢者・初心者歓迎
申電話で希望日を事前に申込
問62-5007(浅井)

親子で体験、ボーイスカウトのサバイバル

いざという時に備えて、サバイバル炊飯の体験をしてみませんか!
時9月15日(月・祝)11:00～15:00
場栄徳高校西側
注4歳児から小学2年生までの男女と保護者10組
持帽子、水筒、雨具、敷物、アルミ缶2個、牛乳パック1個
申電話・FAX
問62-4380、090-5615-1555
 (ボーイスカウト長久手 伊吹)

森林生態系保全セミナー「森林は?を学ぶ」

森林の不思議やそれを取り巻く生きもののつながりを「海上の森」とともに一緒に考えます。
時10月25日(土)10:00～12:00
場モリコロパーク多目的スタジオ
注どなたでも。定員100人
内専門の先生のお話とビデオ&トーク
料無料
申10月20日までに電話かFAXで
問海上の森の会(TEL&FAX21-9298)

アレルギーのこと話そう♪

アレルギーのお子さんの事、アレルギーかな?とお悩みの方、アレルギーについて関心のある方、一緒にお話をしませんか?
時9月22日(月)10:00～12:00 **場**西小学校区共生ステーション会議室
注どなたでも。お子様連れOK☆
申nagakute.aller.net@gmail.com ぷちヴェール長久手 大平

Nつ子音楽隊 体験会

高齢者施設での演奏会にむけて音楽隊を結成します。体験会を行いますのでご参加ください。
時9月11日(木)19:00～20:30、28日(日)16:00～17:30
場音楽工房CON(久保山710) ①市内在住の小・中学生
申9月10日までにFAXまたはメールで申込み
問FAX:63-2929 E-mail:info@ongaku-con.jp

9月 保健ガイド

健康推進課 ☎63-3300

9月納期一覧

内容(予は要予約)	とき	対象(対は対象)
親子健康手帳交付	4日(木) 9:45集合 26日(金) 13:30集合	妊婦
パパママ教室(1回目)	4日(木) 10:30受付~11:30終了	主に妊娠6か月ごろまでの初妊婦とその夫
予パパママ教室(2回目)※予約は土日のみ	11日(木) 13:15受付~15:30終了 20日(土) 9:15受付~11:30終了	主に妊娠7か月以降の初妊婦とその夫
予妊婦訪問	訪問は予約制です。 (希望者は健康推進課へ連絡してください)	妊婦(訪問は妊娠中1回)
こんにちは赤ちゃん訪問	3~4か月児健診受診前	すべての赤ちゃんとその保護者(里帰り出産で市内滞在中の人も対象)
転入者予防接種等説明会	18日(木) 10:00集合	主に7歳未満の子がいる転入世帯(健康推進課窓口等で転入手続きした人を除く)
予離乳食教室	19日(金) 10:00~11:30	主に第1子(4~5か月)をもつ保護者(乳児同伴可)
予妊産婦歯科健康診査	市内委託医療機関で受診してください。受診の前に、市内委託医療機関へ予約してください。	妊婦と産後1年未満の産婦
BCG接種	5日(金) 9:15受付~10:15終了 26日(金)	H26年3月16日~H26年3月31日生 H26年4月1日~H26年4月15日生
【市内委託医療機関で接種してください(接種の前に市内委託医療機関へ予約してください)】		
ヒブ、小児用肺炎球菌	⑤ 生後2~60月に至るまで	厚生労働省の勧告を受け、積極的な接種の勧奨を一時的に差し控えています。
4種混合、三種混合、不活化単独ポリオ	⑤ 生後3~90月未満	
麻しん・風しん混合、麻しん単独・風しん単独	⑤ 第1期 生後12~24月未満 第2期 小学校入学前の1年間	
日本脳炎	⑤ 1期 生後6~90月未満、2期 9~13歳未満、 救済制度により対象以外で接種可能な場合あり	
二種混合	⑤ 小学6年生	
子宮頸がんワクチン	⑤ 小学校6年生~高校1年生	
予特定健康診査※、がん検診	1日(月)、2日(火)、3日(水)、11日(木)	市国民健康保険加入者で40~74歳の人
予集団がん検診※	9日(火)、10日(水)、29日(月)	市国民健康保険加入者以外で40~74歳の人
予個別特定健康診査		市国民健康保険加入者で40~74歳の人
予後期高齢者医療健康診査	10月31日(金)までに市内委託医療機関で受診してください。	後期高齢者医療制度加入者(H27年3月31日までに75歳になる人を含む)
予胸部・胃・大腸検診		40歳以上の人
予前立腺がん検診		50歳以上の男性
予集団子宮検診	4日(木)、16日(火)、30日(火)	20歳以上の西暦偶数年生まれの女性(昨年度受診していない西暦奇数年生まれの方も可)
予個別子宮検診	2月28日(土)までに市内委託医療機関で受診してください。	
予乳腺検診	8日(月)、12日(金)	40歳以上の西暦偶数年生まれの女性(昨年度受診していない西暦奇数年生まれの方も可)
予集団大腸検診(便潜血検査)	22日(月)	40歳以上の人
予39歳以下健診	17日(水)	16歳~39歳の人
歯周疾患検診	1月31日(土)までに市内委託歯科医院で受診してください。	20、30、35、40、45、50、55、60、65、70歳の人

納期限(9月30日)までに納めてください		
税目	納期	問合せ先
国民健康保険税	第5期	収納課 ☎56-0610
後期高齢者医療保険料	第3期	保険医療課 ☎56-0617

口座振替の人は、納期限の日引落します。残高を確認してください。納付は便利な口座振替を利用してください。

母子保健

記事ID 1100

HPを見る

予防接種

記事ID 1192

成人健診

記事ID 1183

休日夜間診療案内 HPを見る

記事ID 1197

日進市休日急病診療所 ☎73-7555

診療時間	午前9時~午後4時30分 (昼休憩1時間あり)
診療科目	内科・小児科
所在地	日進市蟹甲町中島22 (中央福祉センター内)

夜間の急病・ケガは下記に問い合わせを
救急医療情報センター ☎82-1133

愛知医科大学病院 時間外診療

救急でかかりつけ医が開いていない場合、診療を受けることができます。まず、電話で相談してください。高度救命救急センター ☎62-7500

※がん検診内容:胸部・胃・大腸・前立腺(前立腺がん検診は50歳以上の男性のみ)

ドクターからあなたへ



腎機能障害と社会保障

医療法人 智友会 名古屋東クリニック 宮谷 和男

現在わが国の慢性透析患者数は、平成25年末には314,180人となり、国民405.2人に1人が透析患者であることとなります。

透析療法が医療行為として認められ、医療保険の適応となったのが昭和42年12月で、この治療を享受できる人はかなり限られていました。当時、患者さんたちの治療費の負担は非常に大きく、「お金がない」とか「家族に高額な費用を負担させるのは申し訳ない」という理由で、透析を拒否したり自殺したり、という事が昭和47年以前にはよく見られました。

昭和47年10月、患者さんたちは個人の問題を共用し病院単位の患者会を作り、それが次第に大きな組織となり国に問題を何度も働きかけ、身体障害者福祉法に定められた身体障害者の範囲に入りました。これにより、更生医療による医療費の軽減や、生活上の福祉サービスを利用できるようになりました。今でも患者

会は施設ごとにあり、それは都道府県単位となり全国腎臓病連絡協議会を組織し、より良い医療を目指す目的で活動しています。

現在、腎機能障害者の身体障害者としての判定は、透析を必要とする患者さんだけでなく三段階に分類がされています。

- 1級は 1)内因性クレアチンクリアランス値 10ml/分未満
2)血清クレアチニン濃度 8.0mg/dl以上
 - 3級は 1)内因性クレアチンクリアランス 10ml/分以上20ml/分未満
2)血清クレアチニン濃度 5.0mg/dl以上8.0mg/dl未満
 - 4級は 1)内因性クレアチンクリアランス値 20ml/分以上30ml/分未満
2)血清クレアチニン濃度 3.0mg/dl以上5.0mg/dl未満
- その他、生活活動能力等も判定材料となります。身体障害者4級は、腎機能が正常の1/3まで低下した状態と考えられます。

9月のイベントカレンダー

・広報紙に掲載の情報を一
 ・子ども・親子向けイベント
 ・行事名の後の丸囲みの数
 掲載していることを表し

日	月	火	水
	12:00 あいちシェイクアウト訓練 ¹⁹	10:30 幼児教室(下山児童館) ²² 13:30 転倒予防教室～トレーニング体験会 ⁹ ⁸	10:00 写真展 飯館村 フクシマを忘れない【9/7まで】 ²² ⁶ 10:00 育児講座 ⁸ ⁸ 10:00 第1回幼児安全法講習会 ⁸ ⁸ 10:00 いきいき倶楽部(丁子田集会所) ¹¹ 13:30 いきいき倶楽部(永和荘) ¹¹ 14:00 外国語を学ぶ～はじめての韓国語編～【初回】 ²⁴ ⁸
	1	2	3
10:00 和紙と竹のあんどん作り(こども塾) ¹⁷ ⁸ 14:00 愛児協プロデュース ドラマリーディング「空の村号」 ²² ⁶	「高齢者・障害者の人権あんしん相談」強化週間【14日まで】 ³⁰	10:30 幼児教室(南児童館) ²² 18:30 土田英生20代の俳優100人と出会う ¹⁹ ⁸	10:00 いきいき倶楽部(さつき荘) ¹¹ 10:30 幼児教室(青少年児童センター・上郷、西、市が洞児童館) ²² 13:30 いきいき倶楽部(睦老人憩の家) ¹¹ 18:30 土田英生20代の俳優100人と出会う ¹⁹ ⁸
7	8	9	10
10:00 牛乳パックでカラフルなサッカーボールを作ろう(こども塾) ¹⁷ ⁸ 11:00 ワークショップ「本(戯曲)を持って外に出よう」 ¹⁸ ⁸	12:30 長寿記念品等贈呈 ¹⁰ 13:30 敬老事業 津軽三味線・和太鼓演奏会 ¹⁰	10:30 幼児教室(下山児童館) ²²	特別支援学校体験入学(三好特別支援学校) ¹² ⁶ 10:00 いきいき倶楽部(色金老人憩の家) ¹¹ 10:00 絵画コンクール受賞・入賞作品展(小学生・中学生の部)【21日まで】 ²⁵ 10:30 幼児教室(西児童館) ²² 13:30 いきいき倶楽部(長配三丁目集会所) ¹¹
14	敬老の日 15	16	17
秋の全国交通安全運動【～30日まで】 ³⁰ 6:30 歩けあるけ運動 ²¹ 9:00 グラウンドゴルフをやってみよう! ²⁰ 9:00 応急手当講習会 ²⁹ 10:00 里のいきものを見つけよう(こども塾) ¹⁷ ⁸	22	10:00 ブドウ染め(こども塾) ¹⁷ ⁸ 13:15 回想法教室【初回】 ¹⁰	特別支援学校体験入学(小牧・三好特別支援学校) ¹² ⁶ 結核予防週間【～30日まで】 ³⁰ 10:00 いきいき倶楽部(草掛集会所) ¹¹ 10:30 幼児教室(青少年児童センター・市が洞児童館) ²² 13:30 いきいき倶楽部(上川原集会所) ¹¹
21	22	秋分の日 23	24
9:00 秋の市民テニス大会 ²⁰ 10:00 書道・さし絵講習会(こども塾) ¹⁷ ⁸ 16:00 愛知県立芸術大学 室内楽の楽しみ2014 ²³ ⁶	13:20 名古屋外国語大学特殊講義(講義C)【初回】 ²⁹	10:30 幼児教室(南児童館) ²²	
28	29	30	

まちの話題



ながくてフォトギャラリー

第7回市政まなび舎

8/3(日)に行われた市政まなび舎は、市政の現状や課題などについて、市民のみなさんにご意見をいただきながら、行政と市民とが一緒になって市政を学ぶ勉強会です。

今回は、救急隊の活動についてのデモンストレーション等を行い、迫力のある実演に参加者のみなさんは見入っていました。

8/3日



岩作のあんどん

地元有志の方々によって、毎年8月10日に行われる安昌寺の行事「十日の花」で参道などに飾られるあんどん。

今年は台風の影響で、日程や場所を変更して行われましたが、多くの人が幻想的な灯を楽しみました。



8/15金

覧にしたものです。ただし、相談など一部の掲載を省略しています。
 は**ピンク色**の字、シニア向けイベントは**緑色**の字で表記しています。カレンダー内に表記の時間は催し等の開始時間です。
 字は、広報紙の該当ページを表しています。さらにその後ろに小さな数字で「①」などが書いてある場合は、過去の広報紙に
 ています(例えば①は、1月号の意味)。

木	金	土
11:00 ブックスタート事業併用日 乳幼児向けおはなし会 22		9:30 香流川の生きもの調べ 22⑧ 9:50 愛知医科大学公開講座【初日】 23⑧ 10:30 おもちゃづくり・とんとん ⑧⑧ 12:00 ガレリアコンサートvol.124 25 13:30 まちセンカフェ 28 14:00 工作「絵手紙」(青少年児童センター、上郷児童館) 22 15:00 愛児協プロデュース ドラマリーディング「空の村号」 22⑥ 6
4	5	
9:45 外国人のための日本語クラス「にほんごではなそう!ながくて」【初回】 29 10:00 パソコン点訳ボランティア養成講座 23⑧ 10:00 アインながくて保育園子育て支援事業 15⑥ 14:00 食の安全・安心タウンミーティング 23⑧ 20:00 カルテットの魅力は一生モノ!(ストラヴィンスキー) 9⑤ 11	10:00 体験しよう!はじめてのタ 14:00 プレット講座 10 10:00 体験しよう!はじめてのタ 14:00 プレット講座 10 13:30 転倒予防教室～転ばぬ先のトレーニング～【初回】 9⑧ 13:30 シルバー人材センター草刈機取扱講習会 31 19:00 認知症サポーター養成講座 13	9:30 第9回愛知駅伝 代表選手選考記録会 11⑧ 9:30 トンボを知ろう(こども塾) 17⑧ 10:30 絵本・紙芝居の読み聞かせ 22 13:00 第9回地域福祉推進のための講演会 23 14:00 アルケミストwithセントラル愛知交響楽団ハーモニーコンサート 22⑥ 13
10:00 パソコン点訳ボランティア養成講座 23⑧ 10:00 映像鑑賞会 25 10:30 リズムあそび・ぴよんぴよん 22 11:00 乳幼児向けおはなし会 22	10:00 体験しよう!はじめてのタ 14:00 プレット講座 10 13:30 転倒予防教室～転ばぬ先のトレーニング～【初回】 9⑧ 13:30 シルバー人材センター草刈機取扱講習会 31 19:00 認知症サポーター養成講座 13	13:30 料理教室(青少年児童センター) 22 13:30 防犯ボランティア養成アカデミー 28 14:00 工作「絵手紙」(下山、西児童館) 22 14:00 絵本・紙芝居の読み聞かせ 22 15:00 ブックスタート事業日 乳幼児向けおはなし会 22
18	19	20
10:30 幼児教室(上郷児童館) 22	13:30 認知症家族交流会 12 13:30 シルバー人材センター入会説明会 31⑦ 15:00 名古屋外国語大学特殊講義(講義A)【初回】 29	9:45 ファミリーサポート登録講習会 22 10:00 稲刈り体験と鎌あげ食の体験(こども塾) 17⑧ 10:00 介護保険地域密着型施設見学バスツアー 17 10:30 英語の絵本のおはなし会 22 13:00 人形劇団むすび座「おまふうまそうだな」同時上演「ねずみのすもう」 22⑥ 14:00 市長賞受賞記念コンサート 25⑦ 14:00 工作「絵手紙」(南、市が洞児童館) 22 14:00 大会「あなたはだあれ?」(各児童館) 22 14:00 瀬戸旭医師会・公立陶生病院合同市民フォーラム 29 14:30 恐竜パペットをつくろう!! 22⑥ 27
25	26	27

10月の主なイベント

- 1日(水)
 - 10:00 **第2回幼児安全法講習会** 23
 - 10:00 **気軽に抹茶を楽しむ【初回】** 29
- 2日(木)
 - 10:00 **毎日いきいき健康教室【初回】** 28
 - 10:30 **親子で遊ぼう教室** 22
- 3日(金)
 - 10:00 **旧街道探訪講座(後期)【初回】** 29
 - 13:30 **第6回職場健康フォーラム** 28
 - 10:00 **司法書士法律相談** 28
 - 13:00
- 4日(土)
 - 9:00 **ながくてアートフェスティバル2014【～19日まで】** 24
 - 10:00 **栗拾い(こども塾)** 23
 - 14:00 **認知症サポーター養成講座** 13
- 5日(日)
 - 10:00 **花かご作り(こども塾)** 23
- 8日(水)
 - 10:00 **アキラ教室～初歩コース～【初回】** 11
 - 10:00 **アインながくて保育園子育て支援事業** 15⑥
- 9日(木)
 - 10:30 **親子で遊ぼう教室** 22
- 10日(金)
 - 10:30 **あったか昼食会【初回】** 11
- 11日(土)
 - 住民起業支援講座【初回】** 28
 - 9:00 **秋季卓球大会(中学生の部)** 20
 - 10:00 **竹林整備(こども塾)** 23
- 12日(日)
 - 9:00 **秋季卓球大会(一般の部)** 20
 - 9:00 **フレンドシップテニス大会** 20
 - 9:00 **絵本作家 川上越子絵本原画展【～30日まで】** 25
 - 13:30 **絵本作家 川上越子講演会** 26
- 13日(月・祝)
 - 10:00 **かまど DE ランチーノ&竹マと音楽会(こども塾)** 23
- 14日(火)
 - 10:00 **たけのこクラブ【初回】(西保育園は除く)** 22
- 16日(木)
 - 13:30 **口腔ケア教室【初回】** 11
- 18日(土)
 - 10:00 **豆腐作りを体験しよう(こども塾)** 23
 - 19:00 **劇団太陽族「それからの遠い国」** 18⑧
- 19日(日)
 - 13:00 **「ここからは遠い国」リーディング公演** 18⑧
 - 16:00 **劇団太陽族「それからの遠い国」** 18⑧
- 22日(水)
 - 13:30 **栄養改善教室【初回】** 11
- 24日(金)
 - 19:00 **舞台製作事業二人芝居「姐さん女房の裏切り」** 19⑧
- 25日(土)
 - 10:00 **南木曾木工教室(こども塾)** 23
 - 14:00 **認知症サポーター養成講座** 13
- 27日(月)
 - 特別支援学校体験入学** 12⑥
 - 7:30 **第1回長久手市民ゴルフ大会** 27⑦
- 28日(火)
 - 特別支援学校体験入学** 12⑥
- 29日(水)
 - 19:00 **秋の夜長JAZZ!～情熱のヴォーカル** 9⑤

7/19日～8/3日 おんぱく2014

文化の家が“音のテーマパーク”になるイベント、「おんぱく2014」が開催されました。初日の7/19(土)には、コミュニティデザイナーの山崎亮さんをお招きし、語り場カフェが行われました。翌日からは、おんぱくゲリラ隊によるライブが市内各所で行われ、7/26(土)には、「おんぱくトレイン」と題してリニモの中でのライブも実施されました。



おんぱくトレイン



おんぱくコンサート



語り場カフェ

メインイベントである8/3(日)は、文化の家がまさに“音のテーマパーク”に様変わりし、館内のいたるところで音楽が響き渡り、“音のテーマパーク”を存分に味わうことができました。

9月
施設案内

施設名	問合先	開館時間	休館日
市役所	63-1111	8:30~17:15	土・日・祝
公民館(西庁舎3階)	62-1711	9:00~21:00 日・祝/9:00~17:00 ※申請は9:00~17:00	なし
文化の家	61-3411	9:00~22:00(受付は21:30まで)	1日(月)、8日(月)、16日(火)、22日(月)、29日(月)
中央図書館	63-8006	9:00~19:00 土・日・祝/9:00~17:00	1日(月)、8日(月)、16日(火)、22日(月)、24日(水)、29日(月)
長久手市サービスコーナー(Nピア)	63-9200	10:00~19:00	なし
交流プラザ	62-4840	9:00~22:00	なし
郷土資料室	62-6230	9:00~17:00	1日(月)、8日(月)、16日(火)、22日(月)、29日(月)
農村環境改善センター	63-1311	9:00~21:00 ※利用のない場合は17:00閉館	なし
福祉の家	64-6500	9:00~21:00 日・祝/9:00~17:00 ※受付業務は9:00~17:00	1日(月)、8日(月)、16日(火)、22日(月)、29日(月)
セーフティステーション	63-7474	月・水・金/10:00~22:00 火・木・土・日・祝/13:00~22:00	なし
まちづくりセンター	64-6400	9:00~21:00 日・祝/9:00~17:00	なし
西小校区共生ステーション	64-5331	9:00~17:00 金・土/9:00~21:00 ※金17:00~21:00は要申込	なし
平成こども塾 丸太の家	64-0045	9:00~17:00	1日(月)、8日(月)、16日(火)、22日(月)、29日(月)
色金山歴史公園茶室管理棟	61-3131	9:30~16:00 ※抹茶サービス(有料250円)は9:30~15:30	1日(月)、8日(月)、16日(火)、22日(月)、29日(月)
ながくてエコハウス	64-5374	9:00~17:00	1日(月)、8日(月)、16日(火)、22日(月)、29日(月)
子育て支援センター	63-1111	9:00~17:00	日・祝
青少年児童センター・児童館	62-1712	9:00~17:30	日・祝
交通児童遊園	62-5190	13:00~16:45 土・日/9:00~16:45	1日(月)、8日(月)、15日(月・祝)、16日(火)、22日(月)、23日(火・祝)、29日(月)
杵ヶ池体育館	63-1000	9:00~21:00 日・祝/9:00~17:00	1日(月)、8日(月)、16日(火)、22日(月)、29日(月)
長久手温泉ござらっせ	64-3511	9:00~23:00	1日(月)
田園バレー交流施設あぐりん村	64-2831	農産物直売所 9:00~18:00 ふるさと薬膳レストラン 9:30~17:00	1日(月)
社会福祉協議会	62-4700	9:00~17:00	1日(月)、8日(月)、16日(火)、22日(月)、29日(月)
障がい者相談支援センター	64-2333	9:00~17:00	1日(月)、8日(月)、16日(火)、22日(月)、29日(月)

統計データ

人口 平成26年8月1日現在 (先月比)

総人口	53,878	+130
男性	26,936	+70
女性	26,942	+60
世帯数	21,609	+36

月間異動数 (7月)

出生	62
死亡	16
転入	292
転出	208

7月

建物	1
林野	0
車両	0
その他	0
月計	1
26年累計	13
前年同期	6

7月

急病	107
交通事故	33
一般負傷	32
その他	17
月計	189
26年累計	984
前年同期	961

交通事故 (件)

	死亡	重傷	軽傷
7月	0	1	24
26年累計	2	8	200
前年同期	0	7	232

9月
各種
相談

内容(予は要予約)	と き	と ころ	問合先
消費生活相談	5日(金)、10日(水)、17日(水) 19日(金)、24日(水)、27日(土)	10:00~16:00	福祉の家1階 相談室 電話相談も可 消費生活相談 専用ダイヤル (64-6503)
人 権	18日(木)	13:30~16:30	福祉の家1階 相談室 電話相談も可
生活困窮者相談	火~土(9/16は休)	9:00~16:00	社会福祉協議会 (62-4700)
法律(初回相談者優先)	11日(木)、25日(木)	13:00~16:00	福祉の家1階 相談室
行政	9日(火)	13:30~16:30	本庁舎2階 第2会議室
不動産相談	10日(水)	13:00~16:00	本庁舎2階 第1会議室 行政課(56-0605)
年金	19日(金)	10:00~16:00 (12:00~13:00除く)	本庁舎1階 相談室 保険医療課(56-0618)
ボランティア	6日(土)、10日(水) 23日(火・祝)	13:30~16:30 (9/6のみ10:00~11:30)	福祉の家 ボランティアプラザ 社会福祉協議会ボランティアセンター (61-3434)
女性相談	10日(水) 24日(水)	10:00~15:30	西庁舎3階 学習室2 子育て支援課 (56-0633)
家庭教育(青少年問題含む) (予約は前日までに)	10日(水)	10:00~15:00 (12:00~13:00除く)	西庁舎3階 教養会議室 生涯学習課 (56-0627)
発達相談	17日(水)、24日(水)	10:00~15:00	西庁舎1階 子育て支援センター 子育て支援課 (56-0633)
家庭児童相談室 虐待・DV等相談・通告	月~金	9:00~17:00	家庭児童相談室 専用ダイヤル (63-9500)
成年後見	25日(木)	13:30~16:30	北庁舎2階 第5会議室 尾張東部成年 後見センター (75-5008)
ひとり親家庭	毎週 月・水・金	10:00~15:30	本庁舎1階 相談室 子育て支援課 (56-0616)
子育て相談(就学前児童)	10日(水)、16日(火)	予約時調整	保健センター 健康推進課 (63-3300)
こころの相談室		随時受付、要予約	
こころの健康相談	26日(金)	13:30~15:30	瀬戸旭医師会館 瀬戸地域産業 保健センター (84-1139)
税務(事業者対象)	16日(火)	10:00~16:00	
金融相談(事業用資金)	16日(火)	10:00~12:00	商工会館 商工会(62-7111)
労務相談	17日(水)	13:30~16:00	

防災ニュース

11月16日(日)に市内一斉防災訓練を行います

☎ 安心安全課 56-0611

記事ID 6021
HPを見る

今年度の防災訓練は、昨年度に引き続き、市内にある全ての小学校を会場として、一斉に避難訓練や避難所運営訓練などを行います。
今年度の重点項目として、①避難行動要支援者への対応、②大学生ボランティアとの連携、③参加者が実際に体験可能な訓練の充実を目指しています。

🕒 11月16日(日)午前 📍 市内全ての小学校

【訓練内容】

- ① 自宅から一時避難場所(公園)への避難訓練
- ② 一時避難場所(公園)から避難所(小学校)への避難訓練
- ③ 避難所受付(避難者名簿作成)訓練
- ④ 避難所運営訓練
- ⑤ 防災関係団体による訓練

HPを見る

あいちシェイクアウト訓練

記事ID 6079

☎ 愛知県防災局災害対策課支援グループ 052-954-6149

昨年度に引き続き、県民総ぐるみ防災訓練の一つとして、あいちシェイクアウト訓練が、県内一斉に行われます。
シェイクアウト訓練とは、それぞれの参加者が、その場その場にに応じた身の安全を確保する訓練であり、誰でも気軽に参加できる新しい形の防災訓練です。あいちシェイクアウト訓練ホームページ(<http://www.aichi0901.jp/>)から参加者登録をお願いします。

🕒 9月1日(月) 12:00から1分間

👤 参加者は、正午の時報を合図に、地震から身の安全を守る基本的な行動として、次の安全行動を各自で約1分間行います。いつでもどこでも行動できるよう、訓練しましょう。



緊急速報メールによる土砂災害警戒情報の配信

HPを見る
記事ID 3900

- ☎ 緊急速報メールについて 安心安全課 56-0611
- ☎ 土砂災害警戒情報について 土木課 56-0621
- 愛知県砂防課(情報配信について) 052-954-6560

緊急速報メールとは?

市からの災害・避難情報が、市内にいる携帯電話利用者に、事前登録なしで配信されるサービスです。使用料や通信料は無料です。(NTTドコモ、KDDI、ソフトバンクの対応機種種の携帯電話に配信。対応機種や詳しいサービス内容等については、各通信事業者にお問い合わせください。)

愛知県による土砂災害警戒情報の配信

愛知県は、土砂災害警戒情報が発表された場合に、対象市町村内にある携帯電話に対して、この緊急速報メールにより一斉にお知らせするサービスを、9月9日(火)から開始します。土砂災害警戒情報を受信した時は、がけ崩れや土石流の災害が発生する可能性が高まっている時です。避難に備えるよう、周りの状況、テレビ、ラジオ、インターネット、市からの情報等に注意してください。

愛知県消防操法大会5位入賞!

☎ 消防本部総務課 62-7886

HPを見る
記事ID 6082

8月9日(土)、台風が迫る雨の中、小牧市で行われた第59回愛知県消防操法大会の小型ポンプ操法の部において、長久手市消防団長湫分団が、18チーム出場した中で、第5位に入賞しました。

長久手市を代表して出場した長湫分団は、5月18日(日)にスポーツの杜にて開催された第3回長久手市消防操法大会で優勝し、県大会への出場権を獲得、6月初めから土日を除いてほぼ毎日、早朝練習を実施してきました。

県大会に出場した選手は、水野真基(指揮者)、金子達也(1番員)、福岡喬(2番員)、山田慎二(3番員)、長江容(補助員)の5人です。

厳しい訓練を乗り越えてきた選手の努力はもちろん、それをサポートした長湫・岩作・上郷の各分団の団員や、消防署職員、そして家族の方々の協力があってこそ素晴らしい結果でした。



全国高校野球愛知大会で 栄徳高校が準優勝しました!



第96回全国高等学校野球選手権愛知大会の決勝戦が7月31日(木)、岡崎市民野球場で行われ、初めての甲子園出場をかけた栄徳高校が、東邦高校と熱戦を繰り広げました。

試合は、どちらが勝ってもおかしくない内容でしたが、栄徳高校が東邦高校に2-4で敗れ、惜しくも甲子園への切符はつかめませんでした。

しかし、栄徳高校の活躍は、創部23年目にして初めて決勝戦に進出し、ノーシードから8試合戦い、わずかに9失点というすばらしい結果・内容でした。

また、スタンドから熱い応援を送り続けた、野球部や吹奏楽部などの生徒の皆さんや父母の皆さんの献身的な支えもすばらしいものでした。

愛知大会の戦績

1回戦	7-0 安城
2回戦	7-0 長久手
3回戦	9-2 蒲郡東
4回戦	1-0 愛工大名電
5回戦	2-1 愛知黎明
準々決勝	5-2 桜丘
準決勝	6-0 中京大中京
決勝	2-4 東邦



スポーツ

📍 杖ヶ池体育館 63-1000

HPを見る

記事ID 6095

🏆 体育協会主催 スポーツ大会 ※いずれも申込書は市庁や杖ヶ池体育館で配布

	秋季卓球大会 中学生の部	秋季卓球大会 一般の部
と き	10月11日(土)9:00	10月12日(日)9:00
と ころ	杖ヶ池体育館 アリーナ	杖ヶ池体育館 アリーナ
対 象	市内在住の中学生	市内在住・在勤・在学の人及び招待者
料 金	1人300円 当日集金	1人500円 当日集金
申込方法	9月20日(土)20:30までに杖ヶ池体育館へ申込	9月20日(土)20:30までに杖ヶ池体育館へ申込

	秋の市民テニス大会(ダブルス)	フレンドシップテニス大会(ダブルス)	グラウンドゴルフをやってみよう!
と き	9月28日(日)9:00 ※雨天中止	10月12日(日)9:00	9月21日(日)9:00
と ころ	菖蒲池テニスコート および杖ヶ池テニスコート	菖蒲池テニスコート および杖ヶ池テニスコート	西小学校グラウンド
対 象	市内在住・在勤・在学の中学生以上の人	長久手市テニス協会会員 ※当日の協会加盟可。要入会金500円	市内在住・在勤・在学の小学生以上
料 金	1ペア3,000円 当日集金	1ペア2,000円/1人1,000円 当日集金 ※一人での申込OK!	無料
申込方法	9月27日(土)12:00までに 杖ヶ池体育館に申込	10月11日(土)12:00までに 杖ヶ池体育館に申込	不要 ※グラウンドゴルフ体験会です。用具は主催者で用意します。

スポーツ教室

⑩市内在住・在勤・在学の人 ※受講者本人以外は、受講不可・教室への入室不可

⑨9月2日(火)9:00～杵ヶ池体育館で受付。電話申込不可。代理申込可(受講者本人の証明を持参してください)。

【☆印のある教室】受講料のほかに「がんばらっせ長久手スポーツクラブ」年会費が必要です。
おとな1,000円 こども(中学生以下)500円

【◆印の教室】仮申込後に公開抽選で受講者を決定。
仮申込:9月2日(火)9:00から7日(日)16:30までに杵ヶ池体育館で受付。

公開抽選:9月10日(水)10:00～

本申込:9月17日(水)20:30までに杵ヶ池体育館で受付

※期日までに手続きがされない場合、キャンセルとし補欠当選者が繰り上がります。

※一般は15歳以上(中学生を除く)の人

教室名	期間	曜日	回数	時間	会場	受講料	対象	定員
☆◆幼児体操教室 4歳Ⅱ期	10/4～12/20 (休:10/18,11/1,8,12/13)	土	8	9:30～10:30	杵ヶ池体育館 柔剣道場	2,400円	H21.4.2～ H22.4.1生	30人
☆◆幼児体操教室 5歳Ⅱ期	10/4～12/20 (休:10/18,11/1,8,12/13)	土	8	10:45～11:45	杵ヶ池体育館 柔剣道場	2,400円	H20.4.2～ H21.4.1生	30人
☆◆親子体操教室	10/24～11/14	金	4	10:00～11:00	杵ヶ池体育館 柔剣道場	2,000円	未就園児(満 3,4歳)の子と その保護者	15組
☆◆水泳教室 Ⅱ期	10/4～11/22	土	8	9:00～9:50	□論義運動公園 屋内プール	8,000円	幼児・小学生	50人
☆フットサル Ⅱ期(小1～小3)	10/3～11/21	金	8	17:00～17:50	愛知フットサル クラブ	4,000円	小学1～3年 最少催行人数 8人以上	15人
☆フットサル Ⅱ期(小4～小6)	10/3～11/21	金	8	18:00～18:50	愛知フットサル クラブ	4,000円	小学4～6年 最少催行人数 8人以上	15人
☆ピラティス Ⅱ期	10/7～12/16 (休:10/14,11/4,25)	火	8	10:00～11:30	杵ヶ池体育館 会議室	4,000円	一般	20人
楽しいエクササイズ	10/9～11/27	木	8	13:30～15:00	杵ヶ池体育館 柔剣道場	2,000円	一般	30人
エアロビクス Ⅰ期	10/2～11/27 (休:10/23)	木	8	10:00～11:30	杵ヶ池体育館 柔剣道場	2,000円	一般	30人
◆親子ショートテニス Ⅱ期	10/25～12/27 (休:11/1,15)	土	8	10:00～12:00	杵ヶ池体育館 アリーナ	3,000円	小学1～3年生 とその保護者	12組
◆硬式テニス 土曜Ⅱ期	10/4～11/22	土	8	13:00～15:00	杵ヶ池 テニスコート	4,000円	一般 (初級・中級)	24人

第458回 歩けあるけ運動

スポーツ推進委員と杵ヶ池体育館周辺5kmを1時間程度かけて歩きます。

時 9月21日(日)6:30 *雨天の場合は、28日(日)

場 杵ヶ池体育館前(周辺約5kmを1時間程度かけて歩きます。)

愛知医科大学病院 運動療育センター プール開放

時 9月7、14、21、28日(日)10:00～16:30

⑩市内在住の15歳以上の人(中学生を除く)

⑨医師などから運動を禁止されている人および妊娠中の人は利用不可

⑧スイミングキャップ、市民であることを証明できるもの

チーム登録説明会 9月28日(日)9:00～10:00
(一週間前までに書類提出要)

トレーニング講習会 9月24日(水)19:00～21:00
(前日までに申込要) 9月28日(日)10:00～12:00

小学校体育館開放

どの学校でも気軽に参加できます。室内履き、運動のできる服装でお越しください。

*小学生以下は、保護者同伴

いずれの日も、土曜19:00～21:00

ところ	とき	主な内容
長久手小		吊り天井工事のため開放しません
西小	27日	ビーチボールバレー
東小		吊り天井工事のため開放しません
北小	27日	ショートテニス、バドミントン
南小	27日	ファミリーバドミントン、ミニテニス
市が洞小	27日	ビーチボールバレー、夢ボール



子育てのひろば

記事ID 1522 [HPを見る](#)

たけのこクラブ

問 各市立保育園

保育園を通して、情報の交換や遊びを楽しみましょう。

時 10月14日、11月11日、12月9日、1月13日、2月24日の火曜日、全5回10:00~11:30 ※西保育園10/14の回は24日(金)に実施。

場 上郷、色金、東、西、北、南保育園 対 未就園児とその親、各園40組 ④ 未就園児一人につき500円

申 9月2日(火)、3日(水)の10:00~15:00に各保育園で直接受付。複数園への申込は不可。応募多数の場合は抽選。

⑤ 各園とも駐車場がありませんので、車では来園できません。

記事ID 1463 [HPを見る](#)

子育て支援センターの行事

問 子育て支援センター 63-1111 内516

行事名	とき	ところ	対 象	申込方法
第4回 親子で 遊ぼう教室	10/2(木) 10/9(木) 10:30~ 11:30	西庁舎3階 研修室	2・3歳(10/2 時点)の幼児と その保護者20 組※今年度初 めて受講する 方を優先。	9/8(月) 10:00~申込。 先着順。 電話申込可。
リズムあそび・ びよんびよん	[2,3歳] 9/18(木) 10:30~ 11:30	西庁舎3階 研修室	2,3歳の子と その保護者	事前申込不要。 ④タオル、水筒 (水またはお茶) 動きやすい服装で お越しください。
ファミリーサポート 登録講習会 ⑤ ファミリーサポート 事務所 64-5280	9/27(土) 9:45~ 15:00 ※依頼 会員は 午前中 のみ	西庁舎3階 研修室	依頼会員: 市内在住・在勤・ 在学の人 援助会員: 市内在住の人	9/20(土)までに 申込。電話申込可。 ※託児希望は、 9/13(土)締切。

記事ID 5687 [HPを見る](#)

児童館 9月の行事

問 子育て支援課 56-0616

行 事 名 時 間 対 象・定 員	青少年児童 センター 62-1712	下山児童館 62-5680	上郷児童館 62-0801	西児童館 61-1500	南児童館 63-5666	市が洞 児童館 64-5621
工作「絵手紙」 14:00~16:00 小学生20名	6日(土)	20日(土)	6日(土)	20日(土)	27日(土)	27日(土)
大会「あなたはだあれ?」 14:00~16:00 市内の小学生対象	27日(土) ※各児童館でも実施	なりたいものを思い浮かべて2人1組で質問し合い、相手がどんな“物や人”になりきっているか当てます。ちょっぴり頭を使いながら、探偵さん気分を味わいましょう。				
料理教室 13:30~15:30 小学生20名	20日(土)	ティラミス風クレープを作ります。 9月6日(土)16:00から青少年児童センターで受付。電話申込不可。 7月に参加した方は、申し込みをご遠慮ください。 申し込まれた場合は、キャンセル待ちになります。				
幼 児 教 室 10:30~11:30 幼児とその保護者 手遊び、工作、読み 聞かせ、体操など	10日(水) 24日(水)※ ※育児相談	2日(火) 16日(火)※ ※育児相談	10日(水) 【音楽デリバリー】 25日(木)	10日(水) 17日(水)※ ※育児相談	9日(火) 30日(火)	10日(水) 24日(水)

記事ID 6092 [HPを見る](#)

中央図書館 おはなし会

問 中央図書館 63-8006

行事名	とき	ところ	対 象
★ブック スタート事業 併用日 乳幼児向け おはなし会	9月4日(木) 11:00~11:30	2階 AVルーム	乳幼児と その保護者
★ブック スタート事業日 乳幼児向け おはなし会	9月20日(土) 15:00~15:30		市内在住の 平成25年4月 以降生まれの子 とその保護者
乳幼児向け おはなし会	9月18日(木) 11:00~11:30		乳幼児と その保護者
絵本・紙芝居 の読み聞かせ	9月13日(土) 10:30~11:30		幼児から 低学年児と その保護者
	9月20日(土) 14:00~14:30		
英語の絵本の おはなし会	9月27日(土) 10:30~11:00	子どもから 大人まで	

★ブックスタート事業とは、「絵本」と「赤ちゃん絵本を楽しむ体験」をプレゼントする活動です(ブックスタートパック配布対象者:市内在住の平成25年4月以降生まれの子、1人1回限り)。(④)母子手帳

第2回幼児安全法講習会

☎ 福祉課 56-0614

📅 10月1日(水) 10:00~12:00 📍 西庁舎3階研修室 🏥 心肺蘇生、AED、異物除去

📅 9月1日(月)から9月26日(金)までに福祉課窓口または電話で。定員20人。託児8人まで(事前申込必要)。

平成こども塾10月の一般プログラム

☎ 平成こども塾 64-0045

[HPを見る](#) 記事ID 4554

📅 9月2日(火) 9:00~申込。先着順。電話申込可。代理申込不可。受付初日に限り、申込できるプログラムは1つのみ。

👦 小・中学生。ただし、小学1~3年生にはやや内容が難しいので、保護者の補助をお願いします。

タイトル	とき	費用	定員	内容
花かご作り	10/5(日) 10:00~12:00 ★受付9:45~	300円	15人	竹を編んでアンティーク風の花かごを作ります。 企画:平成こども塾サポート隊 創作班 👤特になし
竹林整備	10/11(土) 10:00~12:00 ★受付9:45~	無料	小5以上 10人	春に竹の子がたくさんできるように竹林を整備します。 企画:平成こども塾サポート隊 自然班 👤長袖・長ズボン、長靴、帽子、軍手
かまど DE ランチーノ & 竹クマと音楽会	10/13(月・祝) 10:00~14:00 ★受付9:45~	300円	ランチーノ班 20人 竹班 20人	ながくてアートフェスティバルとのコラボ企画。「かまどでランチを作る班」と「竹クマ・楽器を作る班」に分かれます。申込時にどちらの班を希望するか申し出てください。企画:平成こども塾 👤【ランチーノ班】エプロン、バンダナ、マスク【竹班】長袖、長ズボン、軍手

📅 9月2日(火) 9:00~申込。先着順。電話申込可。代理申込不可。👦 高校生以上。

タイトル	とき	費用	定員	内容
南木曾木工教室	10/25(土) 10:00~15:30 ★受付9:45~	3,000円	25人	南木曾の木工職人の指導で桧の飾り棚を作ります。食事付き 企画:平成こども塾サポート隊 👤軍手

※キャンセルの連絡は2日前までをお願いします。水筒(お茶)・タオルは各自で持って来てください。
エコマネーカードがあればお持ちください。

平成こども塾10月の抽選プログラム

[HPを見る](#) 記事ID 4554

👦 小・中学生。小学1~3年生については、内容がやや難しいので保護者の方の補助をお願いします。

📅 往復はがきでこども塾あてに申込。9月8日(月)までの消印有効。

【あて先】〒480-1311長久手市福井1590-50 平成こども塾

【記入項目】①プログラム名 ②参加する子の名前・学校名・学年 ③連絡先(携帯番号) ④情報は何かから得たか(学校・たより・広報・メール・その他) ⑤参加される大人の人数

※抽選の結果は、9月20日(土)までに返信はがきで連絡します

タイトル	とき	費用	定員	内容
栗拾い	10/4(土) 10:00~12:00 ★受付9:45~	100円	30人 保護者含む	栗を拾い、焼き栗を食べる体験を通して、里山の秋を楽しみます。※当日は体験が主体です。拾った栗の実は、参加者全員で均等に分けます。 企画:平成こども塾サポート隊 自然班 📅白っぽい長袖・長ズボン(けが防止・ハチや蛇対策のため)、長靴、帽子、軍手、虫除け対策
豆腐作りを体験しよう	10/18(土) 10:00~14:00 ★受付9:45~	400円	25人 保護者含む	伝統的な豆腐作りを体験し、伝統的食品について学びます。 ※こどもファーム隊員も一緒に参加します。 講師:豆腐店主 富田英治氏 企画:平成こども塾サポート隊 食と農班 👤弁当、マスク、エプロン、バンダナ、ビニール袋

※キャンセルの連絡は2日前までをお願いします。水筒(お茶)・タオルは各自で持って来てください。
エコマネーカードがあればお持ちください。



長久手市文化の家
NAGAKUTE Cultural Center

チケット 取り扱い	文化の家 61-2888 N ピア 63-9200(窓口販売のみ) チケットぴあ 0570-02-9999	文化の家 61-3411
チケット 販売	フレンズ会員 9月 6日(土) 一般 9月13日(土)	前売で完売の場合、当日券は販売しません。 文化の家の電話予約は発売日の翌日から受付

文化の家 施設利用抽選会

3日(水) (ホール【森、風】 H27.9月分)
 10日(水) (その他の施設 H27.3月分)
 受付9:30~10:00 抽選会10:00~
 場 光のホール



ながくてアートフェスティバル2014

HPを見る 記事ID 5673

今年で8回目を迎える「ながくてアートフェスティバル」とは、まちをアートで盛り上げる、アートをきっかけに人と人とをつなぐイベントです。より詳しい情報については、文化の家HPまたは右のQRコードよりご覧ください。



今月号では、アートフェスティバルを組み立てる5つの柱についてご紹介します。
 時 10月4日(土)~19日(日)

①オープニングイベント

【第3回アトリエマーケット】

出品物は全て「手づくり」。自作のアート作品がたくさん集まります。

【オープニングガレリアコンサート】

入場無料。赤ちゃんからお年寄りまで気軽に音楽をお楽しみください。

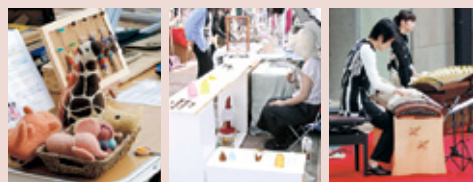

②展示

【文化の家作品展】

30数名の作家が館内(屋外敷地にも)のあちらこちらに作品を展示。展示室はもちろん、壁、窓、暗室や会議室にも作品が。ライブペインティングや映像作品もあります。

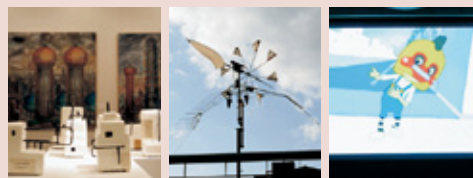

③どこでもアート

【ちょっと変わったところにあるアート】

文化の家を飛び出し、市内のいたるところに展示をする「どこでもアート」。市役所、図書館、お寺、老人ホームなど、それぞれの会場で特色ある展示をお楽しみください。

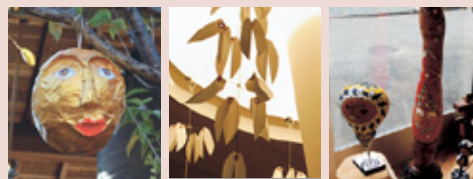

④まちNAF

【アートで長久手のまちを楽しむ】

普段見られない作家のアトリエや工房が見学できます。お店での作品展示や制作体験も。

それぞれの施設のイメージに合わせた作家の作品が展示されます。

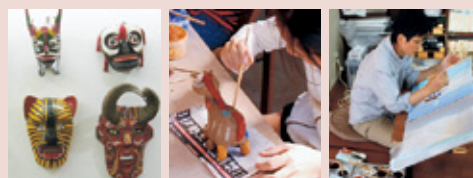

⑤ワークショップ「アートDE」あそぼ

【作って楽しむアート】

文化の家で、さまざまなジャンルの制作体験教室が開催されます。ものを作るだけでなく、身体を使った表現や料理、食育などの教室も。面白くてためになるプログラムがいっぱいです。詳しくは広報8月号P20、21に掲載。



オフィス3〇〇(さんじゅうまる)公演 天使猫-宮澤賢治の生き方

HPを見る
記事ID 5933

東北出身の渡辺えりが、震災後初めて描き下ろした作品で、同じ東北の文人・宮澤賢治の残した言葉をちりばめ、賢治の生涯を描いています。時空を縦横無尽に行き来する渡辺独自の世界と賢治の世界の融合が、混迷する現代に新たな命の息吹を予感させる舞台です。



時 11月24日(月・祝)
17:30開場 18:00開演

場 森のホール

内 作・演出:渡辺えり

出演:大沢健、大和田美帆、谷川昭一朗、土屋良太
宇梶剛士、渡辺えり ほか

料 前売・当日:フレンズ会員3,500円 一般4,000円
全席指定。未就学児の入場はご遠慮ください。

HPを見る 記事ID 6047

平成26年度文化の家絵画コンクール (小学生/中学生の部)受賞・入選作品展

市内外の小中学生から集まったたくさんの絵画を展示します。エネルギーに溢れる作品たちをお楽しみください。テーマは「いちばんかがやいてるとき」です。

時 9月17日(水)～21日(日)

場 第1会場 文化の家 展示室

10:00～19:00(最終日17:00まで)

第2会場 中央図書館ギャラリースペース

10:00～17:00(最終日16:00まで)

HPを見る
記事ID 3051

映像鑑賞会 天使にラブソングを(1992・米・100分)

しがないクラブ歌手のデロリスは、殺人現場を目撃したためにギャングに命を狙われる。身を隠すための意外な場所は、なんとお堅い修道院。命惜しさにじっと我慢のデロリスだったが、やっぱりとてもミスマッチ。ところが一転、聖歌隊のリーダーに抜擢され、実力発揮。たちまち人気となり、全米に報道されてしまったことから、またまたギャングに見つかってしまい…。(字幕上映)

時 9月18日(木) 10:00/14:00(2回上映)

場 光のホール 料 無料(各回先着100名)

【監督】エミール・アルドリーノ

【出演】ウーピー・ゴールドバーグ、マギー・スミス、ハーベ
イ・カイテル ほか

ギャラリーコンサートVol.124 採れたて☆室内楽

HPを見る
記事ID 3103

9月28日(日)に、森のホールで開催する「室内楽の楽しみ」のプレイベントです。フレッシュなアーティストによる色とりどりの室内楽をお楽しみください。

時 9月6日(土) 12:00～

場 アトリウム 料 無料

内 【出演】「室内楽の楽しみ」出演予定者(愛知県立芸術大学学部生/大学院生)

名曲への招待シリーズ14

ゲヴァントハウス弦楽四重奏団関連企画

キッズプログラム

ゲヴァントハウス弦楽四重奏団に 会いに行こう!(通訳付き)

HPを見る
記事ID 5969

世界でもっとも歴史のあるカルテットに出会える大チャンス!カルテットの名曲をお届けします!

時 11月8日(土) 15:00開演(14:30開場)

場 森のホール

内 出演:ゲヴァントハウス弦楽四重奏団

フランク=ミヒャエル・エルベン(第1ヴァイオリン)、コンラ
ード・ズスケ(第2ヴァイオリン)、オラフ・ハルマン(ヴィオ
ラ)、ユルンヤーコブ・ティム(チェロ)

料 前売・当日:一般1,000円

子ども(4才～中学生)500円

全席自由(3歳以下入場不可)



発売中の公演

記事ID 3214

9/6(土)・7(日) ドラマリーディング「空の村号」

9/11(木) カルテットの魅力は一生モノ!vol.2

9/13(土) アルケミスト with セントラル愛知交響楽団ハー
モニーコンサート

9/28(日) 室内楽の楽しみ2014

10/18(土)・19(日) 劇団太陽族「それからの遠い国」

10/19(日) 「ここからは遠い国」リーディング公演

10/24(金) 千葉雅子×土田英生「姐さん女房の裏切り」

10/29(水) JAZZ IN THE ROOM vol.3

11/9(日) ゲヴァントハウス弦楽四重奏団

11/16(日) 長久手フィルハーモニー管弦楽団第22回定期
演奏会

平成26年度文化の家アーツスクール第2期

HPを見る

記事ID 2923

④9月2日(火)～15日(月・祝)に、申込書を文化の家事務室の申込箱に投かんしてください。電話申込不可。定員を超えた場合は、18日(木)19:00に公開抽選。市内在住者優先。申込者全員に結果を郵便で連絡します。受講可能となった人は、9月30日(火)までに受講料をお支払いください。なお、受講料のほかに、教材費などの費用が必要です。詳しくは文化の家HPをご覧ください。

講座名	曜日	時間	回数	会場	対象	定員	受講料	教材費	講師
絵画	水	14:30～16:30	12回	美術室	15歳以上	16名	9,000円	1,000円	山本 輝
子ども美術・造形	土	10:00～11:30	10回	美術室	年中児～小学6年生	30名	8,000円	2,000円	加藤裕美
デッサン+アート	土	15:00～17:00	12回	美術室	中学生以上	16名	9,000円	1,000円	山本 輝

絵本作家川上越子講演会・絵本原画展

☎中央図書館 63-8006

HPを見る

記事ID 6096

講演会

④10月12日(日)13:30～14:30 ※13:00～ボランティアによる読み聞かせと音楽

④中央図書館2階AVルーム

④市内在住・在勤・在学の高校生以上

④9月17日(水)9:00から中央図書館窓口で受付。定員50人。先着順。

絵本原画展

④10月12日(日)～30日(木)9:00～17:00

(閉館日を除く。最終日は15:00まで)

④中央図書館2階ギャラリー

【川上越子氏プロフィール】

長久手市岩作在住。画家絵本作家。

作品例:「サンゴのしまのポポ」、「きらきらひりひり」、「ディロの樹の下で」、「どろんこあそび」、「やさい」など。

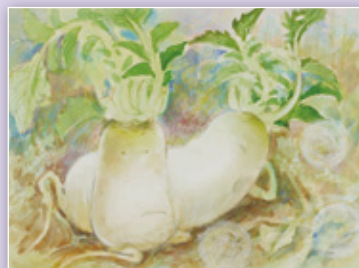

「野菜畑で」架空社 現在品切



「ことろのばんば」福音館書店



「野菜畑で」架空社 現在品切

9月9日は救急の日

☎消防署 62-0119

HPを見る

記事ID 1874

現在、市には2台の救急車が配備され、年間約1,600件の救急出動に対応しています。2台の救急車が出動しているときなどは、近隣の消防署からの応援出動などで対応していますが、もしそのとき重篤な症状の人から救急要請があったときは、迅速な対応が難しくなる場合があります。

平成25年の統計では、出動した救急事案の約40%は軽症でした。緊急を要する傷病者への対応を迅速に行うためにも、自分や家族の協力などで通院(病院への搬送)が可能な場合には救急車の利用は控えてください。

病院がわからないときや、症状についての問い合わせ先は右のとおりです。

救急医療情報センター 82-1133

(広報の毎号の中で、イベントカレンダーの前ページ(今月号は15ページ)に掲載してあります)

小児救急電話相談 #8000

(短縮が使えない場合は052-263-9909)

ただし、次のような場合は迷わず救急車を!

- ・倒れて意識がない。
- ・呼吸や胸が苦しい(痛い)。
- ・突然の激しい頭痛。
- ・手足のしびれやうまく話せない。
- ・交通事故などで強い衝撃を受けたケガなど。

大船渡市レポート

市では、昨年度に引き続き、東日本大震災の復興のために岩手県大船渡市に職員を派遣しています。今年度の4月から大船渡市で勤務している職員からのレポートです。

私は今、商業観光課の観光物産係に配属されています。4月4日に客船日本丸が大船渡港に入港、4月5日に三陸鉄道南リアス線が全線開通したことから始まり、わけもわからず各種イベントに参加していました(仕事として)。そして気がついてみれば、あっという間に4ヶ月が経っていました。

私が大船渡に到着するまでの道中、四面壁が無い建物があって、夜であったことも重なり、とても衝撃を受け、「すごい所に来ちゃったなあ」と思っていたことを覚えています。

しかし、私は震災の爪あとしか見ていないので、ここに何があったのか、もともとどれだけの建物が建っていて、津波によって流されたのか、全くわかりません。港を見ても、一面雑草が生える空き地だらけ。さらに、こちらの人たちは震災のことはまるで無かったかのように振舞ってくれます。結果、淡々と仕事をしている自分がありました。

観光の中でも、完全に復旧されていないグリーン・ツーリズムに関する仕事を担当しているのですが、農家さんと話すときに「わざわざ遠いところから大船渡に来てくれてありがとうございます。」といわれると、「あ、被災地にいるんだ。」と気付かされます。

これまでの3年間は震災に対応するための3年間。これからの3年間は、住民の仮設住宅からの移転問題をはじめ、大船渡市の将来をどう進めていくかが課題です。

だからこそ、私も被災地にいるという意識がなくなるくらい仕事をしていんだなあと思いました。みんな前進してるんだ。がんばっぺし!おおふなど!



下谷憲己 主事
(商業観光課勤務)



8月13日(水)市長に中間報告

以下のイベントに大船渡市のブースが出展されます。

愛フェス2014

時 9月13日(土)、14日(日) 11:00~18:00

場 愛・地球博記念公園

市政・広報e-モニター「ながモニ」第1回アンケートの結果

HPを見る 記事ID 6161

問 情報課 ☎56-0601

第1回アンケートを7月15日~7月23日の期間で行い、95人中70人から回答をいただきました(回答率73.7%)。結果の全体は、市HPで公表しています。※四捨五入の関係で比率の合計が100%にならない場合があります。

テーマ 長久手市の広報紙「ながくて」について

Q1 広報紙「ながくて」の満足度は、いかがですか？

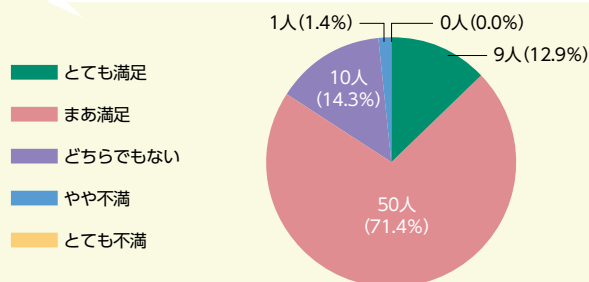

Q2 広報紙「ながくて」は読みやすいですか。

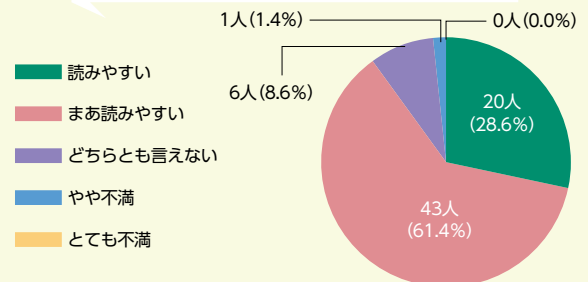

モニターとして上記のようなアンケートに回答していただく方を募集しています。詳しくは市HPをご覧ください。 記事ID 5776



くらし環境

記事ID 6100

防犯ボランティア養成アカデミー

[HPを見る](#)

☎ 安心安全課 56-0611

防犯には、地域のみなさんが力を合わせる必要不可欠です。地域で行う防犯のコツなどを紹介します(日進市との共催)。

🕒 9月20日(土) 13:30~16:00

📍 福祉の家 集会室

📌 テーマ「地域のちから」

「うさぎママのパトロール教室」主宰の武田信彦氏を講師に迎え、地域活動や防犯パトロールの意義や効果の確認から、継続するコツ、次への展開など、経験と実践の立場からヒントを紹介します。

☎ 9月16日(火)までに、電話またはメール(anshin@city.nagakute.lg.jp)にて申込みしてください。メールの場合は、住所、氏名、連絡先を添えてください。先着100名。

記事ID 5174

住民起業支援講座を開催します!

[HPを見る](#)

☎ 産業緑地課 56-0619

地域の問題をビジネスの手法を用いて解決する「コミュニティビジネス」を学ぶための講座を開設します。

【日程・内容】

① 10月11日(土):コミュニティビジネス概論(講義)、地域の資源と課題発見(ワークショップ)

② 11月29日(土):事業理念作成、コンセプト作成(講義・ワーク)

③ 12月20日(土):商品・サービス開発、数値計画・資金調達(講義・ワーク)

④ 1月24日(土):事業計画書作成(講義・ワーク)

📍 市役所内会議室(後日連絡します)

👥 市内でコミュニティビジネスを起業しようと考えている方(定員15人)

☎ 9月30日(火)までに産業緑地課

窓口、電話、メール(sangyo@city.nagakute.lg.jp)のいずれかで申込みしてください。

記事ID 5706

今月のまちセンカフェ「防災」

☎ たつせがある課 56-0602

🕒 9月6日(土) 13:30~15:00

📍 まちづくりセンター1階交流スペース

👤 ゲストスピーカー:防災ボランティアコーディネーターながくて

テーマ「もう一度見直そう

くらしと防災」

～いざという時に役立つ地図作り～

もし明日災害が起きたら、あなたはどこに、どうやって避難しますか?

今回は災害時に備えて、みんなで長久手市の地図を囲み、いざという時に役立つ情報を書き込んでいきます。

みんなで話し合いながら、オリジナルの防災マップを作りましょう。

法の日週間における司法書士法律相談

☎ 行政課 56-0605

🕒 10月3日(金) 10:00~12:00、13:00~16:00

📍 西庁舎2階 第7会議室

👤 土地や建物の相続・遺言・売買・贈与などに関する事、株式会社設立や増資などの会社や法人に関する事、供託手続・訴訟書類の作成に関する事。

🆓 費用無料。事前申込不要。



健康福祉

記事ID 4937

第9回地域福祉推進のための講演会

[HPを見る](#)

☎ 社会福祉協議会 62-4700

市と社会福祉協議会が協働で取

組んできた長久手市地域福祉計画・地域福祉活動計画が計画書としてまとまりました。

この計画は、市と社会福祉協議会だけではなく、市民のみなさんが主役となって、助け合い、支え合う、ネットワークづくりや福祉のまちづくりをするための「設計図」となるものです。みなさん、これからの長久手の福祉について考えてみませんか。

🕒 9月13日(土) 13:00~15:30

📍 福祉の家2階 集会室

👤 1部:計画の見どころに関する講話
2部:厚労省保険局長と市長の対談
3部:「見守りサポーターながくて(初級)養成講座」

※終了後は懇親会を予定

☎ 電話またはFAX(64-3838)で。当日までまたは定員100人に達するまで申込可。先着順。

記事ID 6166

第6回職場健康フォーラム

[HPを見る](#)

☎ 瀬戸旭医師会 84-1155

🕒 10月3日(金) 13:30~16:30

📍 文化の家 風のホール

👤 メンタルヘルスコンサルタント

上山恒人先生による特別講演「働く人の睡眠と心身の健康」～質の高い睡眠を確保しましょう～

☎ 平日9:00~17:00に瀬戸旭医師会窓口もしくは電話で申込。要予約。定員200人。先着順。無料。

記事ID 4677

毎日いきいき健康教室

[HPを見る](#)

☎ 保険医療課 56-0618

市国民健康保険加入者を対象に、メタボを予防するための教室を開催します。

🕒 10月2日~12月11日(10月23日を除く、毎週木曜日、全10回) 10:00~11:30

📍 福祉の家2階集会室

👤 40歳から74歳までの市国民健康保険加入者。定員40人。

👤 ポールウォーキングとポールエク

ササイズ(2本のスティックを使用し
て歩く運動と体操)
講師:長谷川弘道氏(健康運動指導
士)
④ 9月2日(火)~9月12日(金)(土
日除く)9:00~17:15。保険医療課
窓口または電話で受付。定員を超え
た場合は、初回申込者を優先し、そ
の方以外は先着順。

記事ID 6076

第7回瀬戸旭医師会・公立陶 生病院合同市民フォーラム

[HPを見る](#)

問 瀬戸旭医師会 84-1155

時 9月27日(土) 14:00~16:00
(開場13:45)

場 瀬戸旭医師会館 瀬戸市西長根
町10

対 澤田憲朗(緩和ケア内科医師)「緩
和ケア医から見た最新の過ごし方
~患者さんからのメッセージ~」

申 電話・FAX(84-5776)・Eメール
(isikai@setoasahi.com)で申
込んでください。名前(ふりがな)、
電話番号、参加人数が必要となりま
す。定員200人(講演会場120人、
ビデオ会場80人、先着順)。無料。

文化スポーツ

記事ID 6086

気軽に抹茶を楽しむ

[HPを見る](#)

問 生涯学習課 56-0627

今回の講座で、日本文化・おもてなし文化の一端に触れてみませんか?

【こんな方にお勧め】

・せっかく日本人だから、日本の文化を知りたい!

・茶の湯の基礎を学びたい!

時 10月1日、8日、15日、22日(毎
週水曜日、全4回) 10:00~12:00

場 色金山歴史公園茶室管理棟(胡
林庵、さつきの間、かえでの間)

対 講師:平松みつこ氏(表千家)

①茶室への入り方、歩き方、拝見の
仕方

②広間と小間の話、つくばいを使

い、踊り(にじり)口から入る
③露地からつくばいを使い、胡林庵
でお茶をいただく

④濃茶とうす茶について・客を楽し
む

対 市内在住・在勤・在学の18歳以上
の人。定員15人。

料 3,200円(受講料1,200円、教材
費2,000円)

申 9月3日(水)9:00から生涯学習課
窓口で受付。先着順。電話申込可。

※9月19日(金)時点で定員に満た
ない場合、市外在住者も申込みでき
ます。

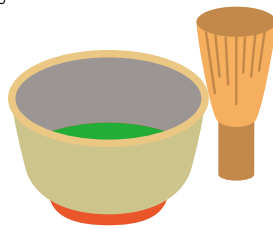

記事ID 1564

外国人のための日本語クラス 「にほんごではなそう!ながく て」受講者募集

[HPを見る](#)

問 国際交流協会(たつせがある課内)
56-0602

日本語を話したいという外国人の
みなさんの声にお応えして、地域の
外国人のみなさんを対象に、日本語
クラスを開催します。

時 9月11日~11月13日(毎週木曜
日、全10回)9:45~11:30

場 西小校区共生ステーション 他

料 200円(国際交流協会の会員で
ない人は年会費として別途500円
必要です)。

申 たつせがある課窓口または電話
で申込。定員20名。先着順。途中か
らの参加可能。

記事ID 6085

旧街道探訪講座(後期)

[HPを見る](#)

問 生涯学習課 56-0627

【こんな方にお勧め】

・歴史を知りたい♪

・楽しく歩きたい♪

・同じ趣味の方と一緒に勉強したい♪

時 10月3日、10日、17日、24日
(毎週金曜日、全4回) 10:00~
12:00

場 西庁舎3階研修室及び現地

対 講師:郷土史家 小林元氏

①(講義)広井と日置一堀川に沿って

②(現地学習)天王崎と柳街道(名古
屋市中区、中村区)

③(講義)城下町犬山

④(現地学習)内田の渡しから余坂ま
で(犬山市)

対 市内在住・在勤・在学の18歳以
上。定員30人。

料 1,200円(現地までの交通費は実費)

申 9月3日(水)9:00から生涯学習課
窓口で受付。先着順。電話申込不可。

※9月19日(金)時点で定員に満た
ない場合、市外在住者も申込みでき
ます。

記事ID 5425

名古屋外国語大学特殊講義 受講者募集

[HPを見る](#)

問 名古屋外国語大学現代国際学部
事務局 75-1725

是非貴重な講義を学生と一緒に
聞いてみましょう。

時 <講義A>9月26日~平成27
年1月9日(毎週金曜日、全13回)
15:00~16:30

<講義C>9月29日~平成27
年1月5日(毎週月曜日、全13回)
13:20~14:50

場 同大学内教室(駐車場はありま
せん)

対 <講義A>(テーマ:国際教養)

<講義C>(テーマ:国際ビジネス)

料 無料

申 往復はがきに住所・氏名・年齢・電
話番号・希望講義名(重複可)を記入
の上、大学まで郵送(〒470-0197
愛知県日進市岩崎町竹ノ山57)。9
月10日(水)必着。定員は各講義と
も20名(応募者多数の場合抽選)。

【応急手当講習】もしものときのために救命手当や止血処置を身につけよう。

時 9月21日(日)9時~12時

場 消防本部3階 講堂

問 消防署(6200119)

記事ID 18800

より詳細な情報は、市ホームページで見ることができます。

<http://www.city.nagakute.lg.jp>

[ながくて](#) で検索



9月14日(日)「荒天の場合は翌日」は、「にしん夢まつり」開催のため、日進市休日急病診療所へのアクセスに時間がかかる場合があります。◎日進市産業振興課 737111 記事ID 6074



くらし環境

記事ID 6077

お年寄りの防火対策

HPを見る

☎消防本部 62-1152

「敬老の日」のプレゼントとして、近年の住宅火災の犠牲者に高齢者が多いことから、「防災品」、「住宅用火災警報器」又は「住宅用消火器」を命を守るプレゼントとして考えてみてはいかがでしょうか。

【3つの習慣】

- 寝たばこは、絶対やめる。
- ストーブは、燃えやすいものから離れた位置で使用する。
- ガスこんろなどのそばを離れるときは、必ず火を消す。

【4つの対策】

- 逃げ遅れを防ぐために、住宅用火災警報器等を設置する。
- 寝具や衣類からの火災を防ぐために、防災製品を使用する。
- 火災を小さいうちに消すために、住宅用消火器等を設置する。
- お年寄りや身体の不自由な人を守るために、隣近所の協力体制をつくる。

記事ID 6130

秋の全国交通安全運動

HPを見る

☎安心安全課 56-0611

秋から日没時間が早まり、夕暮れ時と、帰宅する時間帯が重なることから、交通事故に遭う危険性が高まりますのでご注意ください。

◎9月21日(日)～9月30日(火)

※9月25日(木):県内一斉大監視日

《スローガン》

ストップ・ザ交通事故

高めようモラル 守ろうルール

《秋の交通事故防止対策》

・ライド&ライト運動

夕暮れ時にはライトを早めにつけましょう

点灯時刻の目安(日没時間の1時間前)
[9月17:00 10月16:30
11・12月16:00]

・反射材の活用

できるだけ明るい服を着て出かけましょう。反射材を身につけ、自動車に自分の存在を気付かれやすくしましょう。



健康福祉

記事ID 6072

国民年金保険料の追納

HPを見る

☎瀬戸年金事務所 83-2412

国民年金保険料の免除、若年者納付猶予、学生納付特例の承認を受けた期間がある場合は、保険料を全額納めた場合と比べ、老齢基礎年金(65歳から受けられる年金)の受け取り額が少なくなります。

そこで、これらの期間の保険料は、将来受け取る老齢基礎年金を増額するために、10年以内であれば遡って古い月分から納める(追納)ことができます。

ただし、10年以内でも一定期間を過ぎると、当時の保険料額に一定の加算額が上乗せされます。

◎追納の申込・相談については、瀬戸年金事務所へ問合わせてください。

記事ID 6001

結核予防週間【9月24日～30日】

☎瀬戸保健所 82-2157

結核は昔の病気ではなく、現在でも珍しい病気ではありません。瀬戸保健所管内では、平成25年に新たに115人、結核となった方がありました。そのうち、70歳以上が8人と約77%を占めています。

【結核の予防と注意事項】

- 体と心の健康を整えることが大切

です。バランスのとれた食事・十分な睡眠・適度な運動を心がけましょう。

●胸部エックス線検査で見つけることができます。市の肺がん・結核健診を利用し、毎年受けるようにしましょう。

●結核の症状は風邪とよく似ています。咳が2週間以上続く場合は、医療機関で受診しましょう。

記事ID 6011

全国一斉「高齢者・障害者の人権あんしん相談」強化週間

☎名古屋法務局人権擁護部
052-952-8111

相談専用電話番号 0570-003-110

虐待やいやがらせ、差別などお困りの高齢者や障がい者、周りですういったことを見聞きしたという人は、ひとりで悩まず、気軽に相談してください。

◎9月8日(月)～9月14日(日)

平日:8:30～19:00、土・日:10:00～17:00



市政情報

記事ID 2866

寄附寄贈

☎財政課 56-0606

ふるさとながくて寄附金として、「みんなの力を結集する自治と協働のまち」への活用を希望し、匿名の方から金30,000円。



子育て教育

記事ID 6111

私立高等学校等授業料補助金制度の開始

HPを見る

☎教育総務課 56-0625

私立高等学校等に在籍している

生徒の保護者の負担軽減のために、授業料を一部補助します。

④ 助成金額12,000円(年額)。対象条件や申請方法は、市HP、または9月中旬に各学校等を通じて送付される書類を確認してください。

⑤ 10月1日(水)～10月31日(金) 8:30～17:15(土日祝日は除く。)



募 集

記事ID 5212

広報ながくて配達員募集

④ 情報課 56-0601 **HPを見る**

記事ID 6114

「広報ながくて」を指定区域に配る配達員を下記のとおり募集します。

④ 募集人数:各地区1人ずつ
 職務内容:毎月1回発行する「広報ながくて」を決められた地域の全世帯に配布。

配達区域	月額配達料
長配・菖蒲池地区	約24,000円
喜婦嶽・杖ヶ池地区	約21,000円
熊張地区	約15,000円

配達開始:11月号から(10月末に配布)
 応募資格:配達区域付近に在住で、おおむね60歳以下の人。

選考方法:書類選考及び面接
 ⑤ 9月10日(水)までに所定の応募用紙(写真添付)を情報課に提出してください。応募用紙は、情報課で配布するほか、市HPからダウンロードできます。

記事ID 6030

地域で、職場で、学校で～男女共同参画講座やりませんか?

HPを見る

④ たつせがある課 56-0602

「男女共同参画ってそもそもなに?」「女性が長く、いきいきと働ける職場にするには?」「子どもにとっての男女共同参画って?」など、性別にかかわらず、自分らしく生きていくため、男女共同参画について、皆で学び、考える団体などに講師を派遣します。

⑤ 2月末日まで、随時

場 長久手市内

④ 企業、事業所、各種団体等(講座等は、おおむね10人以上の参加者が見込めるもの)

④ 希望する内容に基づき、相談の上、決定。

④ 講師派遣料:無料※ただし、会場の手配、使用料、設営費等は申込者で負担してください。

⑤ 開催希望日の3か月前までに、申込用紙をたつせがある課窓口へ提出。応募用紙はたつせがある課窓口、まちづくりセンターにあるほか、市HPからダウンロードできます。

国際交流協会20年記念事業 実行委員募集

HPを見る

④ 国際交流協会事務局(たつせがある課内) 56-0602

国際交流協会設立20年を記念するイベントを平成27年2月11日(水・祝)に行います。そこで、イベントのアイデアを出し合ったり、当日の運営や広報活動に参加したりする実行委員会のメンバーや、ブース出展者、ステージ発表者などを募集します。

⑤ 応募用紙にご記入の上、たつせがある課窓口まで提出してください。応募用紙は、たつせがある課窓口にあるほか、市HPからダウンロードできます。

記事ID 6075

「介助犬」になる子犬を育てませんか

HPを見る

④ 社会福祉法人日本介助犬協会介助犬総合訓練センター～シンシアの丘～ 64-1277

将来「介助犬」の候補となる子犬を、1歳になるまで育てるボランティア(パピーホーム)を募集します。

介助犬は手足に障がいのある人を助ける犬で、現在日本にはわずか72頭(7月現在)しかいません。約1年間愛情を持って子犬を育ててくださるご家族を募集しています。まずはお気軽にお問い合わせください。

シルバー人材センター草刈機取扱講習会参加者募集

④ シルバー人材センター 62-9100

⑤ 9月19日(金) 13:30～16:00

④ 高齢者生きがいセンター2階会議室

④ 市内在住の60歳以上の方

⑤ 9月12日(金)までに電話・FAX(62-9100)・シルバー人材センター窓口にて申込。定員10名。先着順。

愛知県春日台職業訓練校平成27年度訓練生の募集

④ 愛知県心身障害者コロニー 0568-88-0811

知的障がいのある方を対象に訓練生を募集します。

⑤ 9月11日(木)から受付

④ 募集学科は、機械科、縫製科、木工科、陶磁器科、紙器製造科。定員は各科20名。訓練期間は1年(全寮制)。

⑤ 詳しくは電話、または、春日台職業訓練校HP(<http://www.pref.aichi.jp/0000009661.html>)を確認してください。

愛知県障害者職業訓練受講生募集

④ 公共職業安定所又は愛知障害者職業能力開発校 0533-93-2102

⑤ 11月4日～平成27年1月30日(土日祝日を除く) 9:00～15:00

④ エイチアンドエルプラントーション(春日井市明知町)

④ 知的及び精神障がいの障害者手帳所持者で農業分野に興味がある方

④ 植物苗栽培の技術習得

④ 受講料無料

⑤ 10月7日(火)までに公共職業安定所にて手続。定員5名(面接等で選考)。受講料無料。

防衛大学校学生及び防衛医科大学校学生の募集を行います。詳細は、自衛隊愛知地方協力本部HP(<http://www.mod.go.jp/pco/aichi/>)、また、自衛隊瀬戸地域事務所 833-181

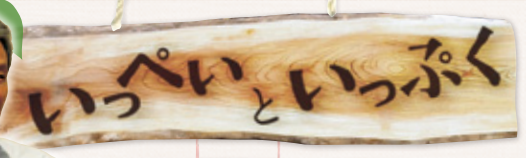

その19

市長は長久手をどんなまちにしたいか、そのために何に取り組もうとしているのか。その想いを市長の語り口でお伝えします。みなさんと語り合うように、一緒に未来の長久手のことを考えてみましょう。

市民参加を進めるために

どうしたら市民のみなさんに市政に関心を持ってもらい、参加していただけるか？
どうしたら話し合いの場に、まちづくりに参加していただけるか？
今、長久手市は、この段階で試行錯誤しているところです。

一人ひとりにまめに声を掛ける、無作為抽出で案内を郵送する、年代別に通知するなどいろいろな方法があります。どの方法がより有効か、1つずつ試していく必要があります。

全国には、事業仕分けを無作為抽出の市民が判定人となって行っている自治体があります。そうした自治体では、「投票に行こう」と思う人の割合が増えたというデータがあります。事業仕分けが上手くいかなかったとしても、結果として行政に関心を持つ市民が増えたとするならば、それは失敗ではなく、一つの成果と言えると思います。

将来に役立つ仕組みづくり

今、日本ではアルバイトが集まらず店舗を開店できなかつたり、技術者が不足、公共事業の入札が不調になったりと、数年前には想像もできなかった事態が起きています。世の中が、今までと違う形に変わってきています。

数十年後、長久手市も少子超高齢社会となり、困り出したときには、国を含め、周りは既に苦しい状態です。自分たちのことで精いっぱい、他市町を助けられる状況ではありません。今のままの長久手市では、困ったときに自分たちで立ち直る力はありません。ですが、今なら、市にも市民にも余裕があります。定年を迎えた世代のみなさんを始め、素晴らしい能力を持った市民の方々がお住まいになっています。

人口が減少する社会に向かって、余裕がある今から、「地域のことは、地域で解決する力」を市民のみなさん、市職員と一緒に身に付けていくために、問題を投げかけていきたいのです。

「行政の仕事を自治会など市民のみなさんにお任せする」ことは、役所の職員のために行うものではありません。今から、地域のことは、地域で解決する仕組みを作ることができれば、日本全体で高齢者の人口も減少し始める2050年になったとき、きっと今、長久手で暮らす私たちだけでなく、その子どもたち、孫たちの役に立つと思うのです。

第7回市政まなび舎

8/3(日)に行われた第7回市政まなび舎。市政について行政と市民のみなさんが一緒に学び、考える勉強会です。



市が洞防災フェスタ

7/20(日)に市が洞地区で行われた防災フェスタは、地域の方々主導で、行政や警察を巻き込んだイベントです。



表紙の写真もう一枚

北小学校区の地域共生ステーションをつくるために、地域のみなさんが集まって立ち上げた「北のステーション部会」。この部会と本市合同で、夏休みの宿題を地域の大人がいっしょに手伝う、地域交流イベントがこの日行われました。習字や読書感想文などを通じて、世代を超えてみんなで楽しく学び合いました。

スマートフォンで広報ながくてを持ち歩こう!

App Store Google Play 「ながくて」で検索 ▶ ダウンロード

