

広報ながくて

Nagakute

📷 愛・地球博記念公園エレベーター
リニューアルオープン/
3月23日(水)(愛・地球博記念公園)



© 2022 Studio Ghibli

新型コロナワクチンの市役所西庁舎集団接種(3回目モデルナ)、保健センター集団接種(小児1・2回目)は、5月下旬に終了します。以降は、個別医療機関、愛知県が設置している大規模接種会場で接種することができます。詳細は、健康推進課(63-3300)までお問い合わせください。



当月号に掲載している事業等については、変更・中止となる場合があります。最新情報については市HPをご確認ください。

2022
5
May
No.710

長久手中央

感謝状をお渡ししました。



3月19日(土)に再整備工事竣工式が行われ、同公園は「だんだん・つながる・公園」をテーマにリニューアル。パーゴラなどの屋根掛け施設やウッドデッキなど、のんびりと憩えるスペースを設置して新たなスタートを切りました。このリニューアルにあたって、長久手中央土地画整理組合様から施工等に係る費用、日東工業株式会社様から独立電源システム、愛知長久手ロータリークラブ様から植樹用の樹木を寄附いただき、竣工式にて市長から感謝状をお渡ししました。この公園は、2016年12月に供用開始して以来、リコモ長久手古戦場駅前の賑わいのあるまちづくりを目指して、イベント対応型の公園として親しまれてきました。さらに使いやすく生まれ変わった公園であなたなら何をしますか?ぜひ遊びに来てください。

2号公園リニューアルオープン!



市と市民の力で開催しています!



オレンジクーテカフェ

問 社会福祉協議会地域包括支援センター
☎64-1155

認知症の心配のある人やその家族、認知症に関心のある人や福祉の専門職などが集い、交流する場です。
参加希望者は事前に各カフェへ連絡してください。

なないろカフェバンバン

時 5月6日(金) 13:00~
場 なないろカフェバンバン(城屋敷114)
問 なないろカフェバンバン ☎57-7604

長久手の「喫茶オレンジ」

時 5月14日(土) 14:00~
場 福祉の家2階 集会室
問 社会福祉協議会地域包括支援センター ☎64-1155

きららの里

時 5月22日(日) 11:00~
場 きららの里(岩作中根57-1)
問 きららの里(山本: ☎090-1230-4684)

「あかつきの会」~認知症家族交流会~

問 社会福祉協議会地域包括支援センター ☎64-1155
時 5月27日(金) 13:30~15:30
場 福祉の家2階 集会室
対 認知症の人を介護している家族
申 5月20日(金)までに社会福祉協議会に電話で申込。



ごみゼロ 530運動

小学生から18歳未満の人もポイント対象

問 環境課 ☎56-0612
時 5月29日(日) ※小雨決行
受付 ①8:50~ ②9:20~ ③9:50~
場 集合場所 北小学校(入口は西門)
持 清掃活動できる服装、軍手、ごみばさみ、タオルなど
他 愛知中央ライオンズクラブ主催



大募集



みなさんの力を貸してください!

市民のみなさんと市職員が共に企画運営に携わり、今まで以上に市民の力で実施できないかを一緒に考え、可能なものから市民主導型へ切り替えるため、みなさんの参加を募っています。

オレンジクーテカフェ

問 長寿課 ☎56-0639

企画・運営・傾聴など求めている活動は異なりますが、各カフェで応援して下さるスタッフを募集します。

時 詳細は長寿課地域支援係
にお問い合わせ下さい。 対 数人
申 窓口、電話

コメント



(特に資格は不要です。)
認知症に関心があり、
共に学びながら協力
していただける方募集です。

\\こんなことを
やってほしい//

企画

準備

チラシ
づくり

会場
設営

受付

講師

片付け

傾聴

このアイコンはみなさんに手伝ってほしい事業につけています。詳細は事業担当課にお問い合わせください。





パソコン講座 ～パソコン入門編～

問 シルバー人材センター ☎62-9100

時 6月3日～7月15日(毎週金曜)(全6回)
13:30～15:30 ※6月24日休講

場 高齢者生きがいセンター2階 会議室

対 市内在住の60歳以上の人 14人(先着)

¥ 3,000円(教材費、設備費等含む)

持 パソコン(Windows8、10、11)

申 5月9日(月)8:30～
シルバー人材センターに申込。



スマホ講座 ～健康管理アプリ編～

問 シルバー人材センター ☎62-9100

時 6月10日～7月8日(毎週金曜)(全4回)
10:00～11:30 ※6月24日休講

場 高齢者生きがいセンター2階 会議室

対 市内在住の60歳以上の人 12人(抽選)

¥ 2,000円(教材費、設備費等含む)

持 アンドロイドスマホ(アイフォン不可)

申 5月20日(金)までにシルバー人材
センターに申込。当選者のみ24日
頃までに「参加決定通知」を送送。

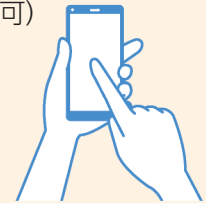

地域いきいきライフ推進事業

問 長寿課 ☎56-0639 (株)長久手温泉 ☎64-3511

申 5月2日(月)10:00～(株)長久手温泉に電話で申込。

(ディーラーde健康づくり②とモールdeウォーキングは申込不要)

各教室の内容の詳細はHPへ



	イベント名	日時	場所	その他
福祉の家で開催する教室	スポーツボイス ～男の声を取り戻せ!～	5月11日(水) 10:30～11:45	福祉の家 集会室	対 男性
	けん玉& ラダートレーニング	5月24日(火) 10:15～11:30	福祉の家 集会室	持 けん玉 (持っていない人 は当日購入可)
	脳と身体を鍛える 「はつらつ教室」	6月1日(水) 13:20～14:50	福祉の家 集会室	対 70歳以上の人 5人(先着) ¥ 300円/回
みん「コ」ラ(一部市民の手伝い募集)	ディーラーde健康づくり ①シニア向け姿勢改善教室	5月6日、20日(金) 13:30～14:30	ネットヨタ中部 プラザ長久手店	対 60歳以上の人 5人(先着)
	ディーラーde健康づくり ②筋力アップの体操、 栄養ミニセミナー	5月17日、 6月21日(火) 9:30～10:30	トヨタモビリティ 東名古屋 長久手店	他 駐車場なし
	ディーラーde健康づくり ③つまみ細工で フラワーボール	6月3日、17日、 7月1日、15日(金) (4回)10:00～11:30	名古屋トヨペット 長久手店	対 65歳以上の人 10人(先着) ¥ 2,000円(材料費)
	モール de ウォーキング	5月18日(水) 13:30～15:00	イオンモール長久手 4階 イオンホール	

二次元コードの
読み取り方法

スマートフォン：カメラで二次元コードにピントを合わせる。
携帯電話：カメラメニューから二次元コード読み取りに機能を切り替える。

※機種によって読み取り方法が異なるため、
詳細は各携帯電話事業者へ。



ガーデニング講習会

問 みどりの推進課 ☎56-0552

時 5月21日(土)

①10:00~12:00 ②13:30~15:30

場 旧集出荷選果場(前熊前山104)

対 各回20人(抽選)

¥ 1,000円(材料費含む/当日集金)

申 5月16日(月)までに①氏名②住所③電話番号
④受講時間の第一希望および第二希望を電話
またはメールで申込。17日(火)に抽選結果を
電話で連絡します。



花植え・たねダンゴ体験講習会

問 みどりの推進課 ☎56-0552

「たねダンゴ」は、土のダンゴに花や野菜のたねをつ
けて作り、花壇やプランターに植えて育てる、新し
いたねまきの手法です。

時 5月22日(日) 10:00~12:00

場 旧集出荷選果場(前熊前山104)

対 20人(抽選)

申 5月16日(月)までに①氏名②住所③電話番号を
電話またはメールで申込。17日(火)に抽選結果
を電話で連絡します。



香流川花植えウォーク

問 みどりの推進課 ☎56-0552

香流川沿線(あぐりん村から上流
往復約4km)を歩きながら、沿線
に設置されている花カゴに花を
植えます。

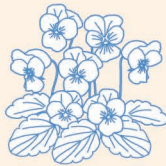

時 5月28日(土) 10:00~12:00

雨天時は5月29日(日)に順延。

場 あぐりん村 芝生広場・香流川沿線

対 20人(先着)

申 5月9日(月)9:00~26日(木)に①氏名②住所③電話番
号を電話またはメールで申込。



市民の力で開催しています!



5月みんなの掲示板

英会話レッスン見学会

テキストやCDを使った勉強風景、米人講師との楽
しいおしゃべりレッスンなどがご覧いただけます。

時 5月18日(水) 10:00~12:00

場 市が洞共生ステーション

対 若干名

内 一緒にレッスン参加、大歓迎!

申 5月10日迄に電話にて

問 ☎090-7040-1761

(英会話サークルレインボー:辻)

市内で行う催し等をご紹介!
詳しくは各団体までお問い合わせください。

申 6月号への掲載は、5月2日(月)までに申請書を情報課に提出。
※各お問い合わせ先への営業目的等でのお問い合わせはご遠慮ください。

たねのいろ親子アトリエ体験会

就園前のお子様と親御さんと絵の具を使った造形
活動を体験します。

時 5月10日(火)か24日(火) 10:00~11:30

場 まちづくりセンター2階 集会室

対 入園前のお子様と親御さん 各回4組

内 植木鉢やTシャツを絵の具で
ペイントします。

¥ 1,500円 申 電話かメール

問 ☎61-6300(本田) h-sachi@syd.odn.ne.jp



みんなの掲示板の
運用規程を
見直しました!

みんなの掲示板運用規程を見直し、掲載可能文字数の増加、
団体メンバーの募集および二次元コードの掲載等ができる
ようになりました!詳細は市HPへ。



5月 各種相談

内容 (予は要予約)	とき		ところ	問 合 先
行政相談	10日(火)	13:30-16:30	市役所本庁舎2階 打合せ室1	地域共生推進課 (56-0551)
不動産相談	11日(水)	13:00-16:00	市役所西庁舎2階 悩みごと相談室	
予司法書士相談	19日(木)、24日(火)	13:30-16:30		
予法律相談	12日(木)、26日(木)	13:00-16:00		
予相続・遺言手続相談	19日(木)	9:00-12:00		
消費生活相談	月・火・水・金※	[月]9:00-12:00 [火、水、金] 10:00-16:00 (12:00-13:00除く)		消費生活センター (64-6503)
ひきこもり相談	水曜	13:00-15:00	福祉の家1階 N-ジョイ	社会福祉協議会 (62-4700)
人権相談	19日(木)	13:30-16:30	福祉の家1階 相談室 電話相談も可	
予生活困窮者相談	火～土※	9:00-16:00	福祉の家1階 相談室	
年金相談(予約優先)	20日(金)	10:00-16:00 (12:00-13:00除く)	市役所本庁舎1階 相談室	保険医療課 (56-0618)
予ボランティア相談	7日(土)	10:00-11:30	福祉の家1階 ボランティアプラザ	ボランティアセンター (61-3434)
	水曜	13:30-16:00		
予成年後見	26日(木)	13:30-16:30	市役所本庁舎1階 相談スペース	尾張東部権利擁護支援センター (0561-75-5008)
予女性相談(男性も相談可)	13日(金)、27日(金)	10:00-15:30	市役所北庁舎2階 第5会議室	子ども家庭課 (56-0633)
家庭児童相談室 虐待等相談・通告	月～金※	9:00-17:00	市役所本庁舎2階 子ども家庭課	家庭児童相談室専用ダイヤル (63-9500)
予ひとり親家庭	月～金※	10:00-15:30		子ども家庭課 (56-0633)
予発達相談	予約制※	9:00-17:00	こどもの発達相談室 (前熊前山173-3)	子ども家庭課 療育支援係 専用ダイヤル (62-8812)
予こころの相談室	平日 9:00-16:30 要予約		保健センター	健康推進課 (63-3300)
予こころの健康相談	30日(月)	14:00-16:00	瀬戸旭医師会館相談室	瀬戸地域産業保健センター (0561-84-1139)
予税務相談(事業者対象)	17日(火)	10:00-16:00	商工会館	商工会 (62-7111)
予金融相談(事業用資金)	17日(火)	10:00-12:00		
予職業適性検査&就職相談	19日(木)	14:00-16:00	市役所本庁舎2階 打合せ室1	たつせがある課 (56-0641)

相談日以外もお気軽にお問い合わせください。 ※3日(火・祝)、4日(水・祝)、5日(木・祝)は実施しません。

統計情報

人口 2022年4月1日 現在(先月比)			月間異動数(3月)			交通事故(人)			犯罪 発生状況(件)				
	2022年4月1日 現在(先月比)	増減	転入	転出	異動	3月	2022年 累計	前年同期	3月	2022年 累計	前年同期		
総人口	60,352	-120	628	764	136	死亡	0	1	1	刑法犯	24	52	56
男性	29,906	-56	48	56	8	重傷	0	3	2	うち侵入犯	3	3	1
女性	30,446	-64	32	208	-176	軽傷	14	50	53				
世帯数	24,995	+26	0										
			うち孤独死・孤立死※		0								

※消防に通報があったが、既に死亡した状態であった単身者の方や死亡後に発見された方などで、生活状況を把握できた場合の総数です。

【5月14日～20日 ギャンブル等依存症問題啓発週間】一人ひとりが依存症という病気を正しく理解し、
依存症患者を孤立させないことが、回復の手助けとなります。 問 健康推進課 ☎63-3300

あなたの家は地震に耐えられますか

問 都市計画課 ☎56-0622

南海トラフ地震は30年以内に起こる確率が70～80%と言われ、いつ発生してもおかしくない状況です。地震対策として、非常食の備蓄、一次避難所の確認等も地震対策ですが、まずはあなたとあなたの家族が暮らしている家が地震に耐えられるか確認してみませんか。市が実施している「住宅耐震事業」についてご紹介します。

耐震診断を受けてみよう！

今日学校で地震の授業があつてね！古い家は地震で壊れたりするんだって！

地震についておうちで話してみよう

地震に ついて

はい

おじいちゃん こんにちは

ナオト よく来たね 急に来て どうした

地震について 勉強したら おじいちゃんの家が心配になつたんだ

古い家は 地震に弱い家が多いみたい

確かに地震は怖いな 今でもよく覚えておるのは……

地震が起きて おじいちゃんに何かあったら……

あ、ね

古い木造住宅なら 市役所で無料の耐震診断が受けられるんだって！

そうか ナオトが心配してくれるなら一度申し込んでみようかな

よかった！

地震によって たくさんの方が亡くなったが その9割が建物の倒壊によって 亡くなったんだってかな

1995年1月17日 阪神・淡路大震災

写真提供：神戸市

● 豆知識①

長久手市では
どんな地震が
起きそうなの？

過去に発生した南海トラフ地震(一部抜粋)

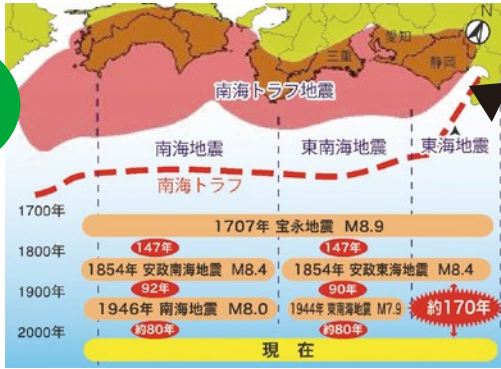

出典：「おうちで避難」減災協議会

南海トラフ地震が
起きそうと言われておる
エリアはここだな

概ね100~150年
間隔で繰り返し発生
している大きな地震
だから家が心配だ

● 豆知識②

長久手市のまちの
耐震化はどうなっ
ているの？

市内の耐震性のない住宅の割合

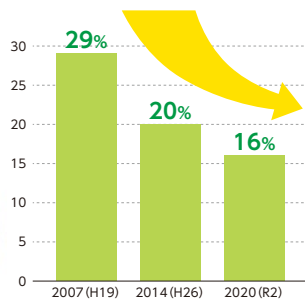

耐震性のない住宅は少しづつ減ってきているけど
2020年時点で**16%の住宅が
まだ耐震性が確認できていないの**

住宅が倒壊すると
命の危険があるから
まだまだ対策が
必要ね!



出典：「災害写真データベース」

● 診断後の補助メニュー

耐震診断で
耐震性がなかった
家はどうすれば
いいの？

市の補助金を使って
家を強くしたりできるよ

いろいろな補助制度を
知って自分に合った対策が
できるぞ

木造住宅
耐震改修工事費補助金

地震が起きても木造住宅が倒れにくくなるよう、基礎や壁の補強、劣化箇所の取り替えなどを行う工事に対する補助。



補助額：最大100万円

木造住宅耐震シェルター
整備費補助金

一つの部屋を補強し安全な空間を確保したり、ベッド周りの安全な空間を確保し、生命を守ることができる装置の設置に対する補助。



補助額：最大30万円

木造住宅
除却工事費補助金

耐震性の不足している木造住宅の建替を促進するため、木造住宅の解体工事に対する補助。



補助額：最大40万円

● その他の補助メニュー

■ ブロック塀等撤去費補助金

地震時にブロック塀等の倒壊による被害を防止するため、ブロック塀等の撤去工事に対する補助。

補助額：最大20万円

倒壊する恐れがあるか、セルフチェック
できます。



出典：「災害写真データベース」

■ 非木造共同住宅耐震改修促進事業

マンションの耐震性の向上となる事業への補助制度

この機会に無料耐震診断を
受けませんか？

耐震診断結果で家の耐震対策を考えるのも
一つの手です。

各種補助事業の詳細は
市HPまたは都市計画課まで。



2022年度当初予算

～市民の力でつくる
持続可能なまちづくり予算～

財 財政課 ☎56-0606

予算の概要

新年度予算は、コロナ禍によって市税の減収を見込んだ前年度に対して増額となっていますが、毎年増加し続ける扶助費や公債費などの義務的な経費を賄いつつ、第6次総合計画「ながくて未来図」にある主要な事業などを着実に実施するため、行政改革に関する各種取り組みを推進していくことで歳出抑制に努めながら必要な経費を配分し、予算を編成しました。また、2050年カーボンニュートラルを目指し、環境に配慮した持続可能なまちづくりを市民とともに実施していくための予算も配分しています。

各会計種別ごとの予算規模や主な事業は、以下のとおりです。詳細は市HPへ。

会計名	2022年度	2021年度	差 引	増減率
一般会計	214億1,000万円	203億4,000万円	10億7,000万円	5.3%
特別会計	90億733万円	89億8,531万円9千円	2,201万1千円	0.2%
企業会計	22億5,640万9千円	22億8,211万9千円	△2,571万円	△1.1%
合 計	326億7,373万円9千円	316億743万円8千円	10億6,630万1千円	3.4%

特別会計とは、一般会計と財布を分けて、収支を管理しているものです。(例)国民健康保険特別会計
企業会計とは、地方公営企業法の財務規定等を適用した会計です。(例)下水道事業会計

予算の主要・新規事業

新年度の主要・新規事業の一部をテーマ別に紹介します。

カーボンニュートラルを目指して

環境基本計画推進事業の実施 事業費 約1,222万円
脱炭素社会の実現に向けた取り組みを推進します(エコチャレンジなど)。

子どもが元気に育つまち

地域型保育事業支援事業の実施 事業費 約1,650万円
小規模保育事業所1か所を開設するため、事業者に対し整備費を補助します。

みんなで未来へつなぐ 緑はまちの宝物

自然環境保全事業の実施 事業費 約524万円
市民とともに、第29回湿地サミットを開催します。

誰もがいきいきと安心して暮らせるまち

市役所周辺既存公共施設防災機能強化事業の実施 事業費 約4,380万円
市役所や保健センターの防災機能強化を図ります(自家発電機、窓ガラスフィルム等設置)。

いつでもどこでも 誰とでも 広がる交流の輪

古戦場公園再整備事業の実施 事業費 約4,236万円
歴史や交流の拠点として、古戦場公園を再整備します。

あえて歩いてみたくなるまち

児童遊園管理事業の実施 事業費 約2,313万円
寺山児童遊園および大草児童遊園の遊具の更新を行い、長寿命化を図ります。

あなたの寄附で市民活動を応援できるようになりました!

～ふるさと納税を活用したクラウドファンディング～

問 財政課 ☎56-0606

ふるさと納税を活用したクラウドファンディング (ガバメントクラウドファンディング) への寄附は、あなたが払う税金の使い道を指定し、共感する・応援したい活動の財源にするものです。

長久手市の取り組みを応援してください!

市民のみなさんも長久手市の特定の事業に対して、ふるさと納税で支援することができます!
(ふるさと納税の特性上、市内在住の人は返礼品を受け取れませんが、他自治体への寄附と同じく税額控除の適用があります。)

2021年度の取り組みを紹介します。

長久手市郷土史研究会

モノに

「小牧・長久手の戦い」の解説書を発行し、歴史の分野から長久手市をPRしたい!



寄附金総額
2,560,000円



社会福祉法人介助犬協会

活動に

介助犬協会の活動費用を集め、全国の介助犬を希望する人への福祉活動につなげたい!



寄附金総額
11,283,077円



支援を希望する活動募集中!

市内で活動する団体で、「地域づくりおよびふるさとづくりに貢献する事業」「長久手市のPRに貢献する事業」等に取り組む団体を募集します。
※実施には審査があります。詳細は財政課へお問い合わせください。



子育て支援アプリはきずなネットとして生まれ変わります!

問 情報課 ☎56-0601

子育てイベントなどの地域情報を配信している子育て支援アプリは6月を目途にサービスを終了し、以降は「きずなネット」*で子育て関連の情報を発信していきます!

※中部電力(株)が開発し、運営しているアプリです。

新たに追加される情報

お天気情報、警察からの情報、
停電情報など



「きずなネット」の始め方

- 1) 二次元コードからアプリをダウンロード
- 2) 利用規約等を読み「同意する」ボタンを押す
- 3) プロフィールを登録し、初期設定を行う



長久手市職員を募集します!

問 人事課 ☎56-0604

長久手市職員採用候補者試験を次のとおり行います。詳細は市HPへ。

求める人材像

1

いつも笑顔で
あいさつができる人

2

長久手市の
まちづくりに対して
「思い」を持てる人

採用年月日 2023年4月1日

募集職種	募集人数	受験資格
一般事務	4人程度	<ul style="list-style-type: none"> 平成9年4月2日以降に生まれた人で、学校教育法に基づく短期大学以上を卒業した人または2023年3月卒業見込みの人。
一般事務 (障がい者)	若干名	<ul style="list-style-type: none"> 昭和62年4月2日以降に生まれた人で、学校教育法に基づく高等学校以上を卒業した人または2023年3月卒業見込みの人。 身体障害者手帳、療育手帳、または精神障害者保健福祉手帳の交付を受けている人。
保育士	3人程度	<ul style="list-style-type: none"> 平成4年4月2日以降に生まれた人で、学校教育法に基づく短期大学以上を卒業した人または2023年3月卒業見込みの人。 保育士資格を有する人または2023年3月31日までに資格取得見込みの人。

申込方法 5月2日(月)～19日(木)に人事課窓口または郵送(17日(火)消印有効・書留郵便)で提出。

長久手市育児休業代替任期付職員を募集します!

2022年10月1日名簿登載の長久手市育児休業代替任期付職員採用候補者試験を次のとおり行います。育児休業を取得している職員の代替として、任期付の職員を募集します。詳細は、市HPへ。

問 人事課 ☎56-0604

募集職種	募集人数	受験資格
保育士	若干名	<ul style="list-style-type: none"> 昭和40年4月2日以降に生まれた人で、学校教育法に基づく高等学校(高等専門学校を含む)以上を卒業した人。 保育士資格を有する人。
保健師	若干名	<ul style="list-style-type: none"> 昭和40年4月2日以降に生まれた人で、学校教育法に基づく短期大学以上を卒業した人。 保健師資格を有する人。

申込方法 5月2日(月)～19日(木)に人事課窓口または郵送(17日(火)消印有効・書留郵便)で提出。

※感染症予防の観点から、可能な限り郵送での提出をおすすめします。



火災・救急は119

消防車や救急車が必要なときは、遠慮なく119番へ通報してください。通報時、指令員の指示にしたがって、慌てず・落ち着いて・ゆっくりと話してください。



119番通報の方法

- ① 固定電話(家やお店などの電話)
- ② 携帯電話
- ③ NET119緊急通報システム(聴覚や発話の障がいや音声通報が困難な人が対象)
※事前登録が必要です。窓口またはインターネットから登録申請できます。
登録・操作方法などは、右の二次元コードで確認してください。
- ④ 緊急通報FAX(聴覚や発話の障がいや、音声通報が困難な人や、急に声が出せなくなった時などが対象)
※緊急通報FAX用紙は尾三消防HP内にあります。
- ⑤ 緊急通報システム
※登録については、市の福祉担当窓口(長寿課 ☎56-0631)へお問い合わせください。



NET119
緊急通報システム



尾三消防組合
公式HP



あなたの暮らしに！消費生活情報 問 地域共生推進課 ☎56-0551

〈無料モニターの契約にご注意ください。〉

「水道水の点検に訪れた」という業者に浄水器の無料モニターの契約を勧められたという相談が多く寄せられています。



自宅に突然「このあたりで水道工事をしている。その影響で茶色い水が出ていないか点検に来た。」と業者が訪れた。水質調査を行われ「水道水に不純物がたくさん含まれているので浄水器を使った方がいい。今なら無料で利用できる。」と6か月の無料モニターを契約した。

その後、無料モニター期間内に「モニターをやめたい。」と伝えたところ、今までの浄水器代を請求された。費用は支払わなくてはならない？



アドバイス

今回の浄水器の無料モニター契約は、訪問販売に当たります。無料モニターの契約だけであれば、クーリングオフが難しい場合がありますが、今回のように、今までの浄水器の使用料などを業者から請求された場合は、クーリングオフの検討ができます。

他にも「浄水器の無料モニター期間内に浄水器の点検をしたら高額な浄水器の契約を勧められた」、「無料モニター期間後に有料レンタル契約に切り替わっていた」などの相談も寄せられています。契約する前に慎重に検討をすること、必要のない契約はきっぱり断ることが大切です。

対応に困った場合は消費生活センターにご相談ください。専門の相談員が対応します。相談日はP.7へ。

◆愛知県消費生活総合センター ☎052-962-0999

◆長久手市消費生活センター(市役所西庁舎2階 地域共生推進課内) ☎64-6503

問 問い合わせ先 時と場合と対対象 内容 費用記載がないものは無料 持ち物
申込や縦覧等の窓口・電話受付は、原則開庁時間に限りませす。予予約が必要なものは
申込方法記載がないものは申込不要 他その他 スマイルポイント対象事業

ごみの減量に向けて より一層のご協力をお願いします

問 環境課 ☎56-0612

長久手市で発生するごみは、年間約1万トンです。近年、1人1日あたりのもえるごみ排出量の減量が鈍化し、2023年度に目標としていた395グラムまであと約15パーセントも減量する必要があります。そこで、ごみ減量を進めるために、みなさんをお願いしたいことが2つあります。

1

「プラスチック製容器包装」と「雑がみ」の分別

もえるごみ袋の中に、プラスチック製容器包装や雑がみなど資源が約30パーセントも混入しています。分別して資源にすることで大幅にごみを減量できます。



汚れやシールを取る様子を1分の動画で紹介しています。



2

生ごみの減量

生ごみはほとんどが水分です。ひとしぼり(水きり)するだけで約20パーセントの減量ができます。また、食材も使いきって食べきることによって食品ロス削減につながります。



水きりの方法を30秒の動画で紹介しています。



**この2つを心がけるだけでごみは減り、
今Lサイズのごみ袋を使っている人はSサイズ、Sサイズの人はSSサイズで
出せるようになります。**

なお、昨年8月号広報の折込チラシでは、2023年7月からもえるごみ袋の増額を検討としており、市HPでは今年6月議会で議案の提出を予定とお伝えしていましたが、これを見合わせます。今後は資源回収拠点の増設など新たな施策を実施するとともに、ごみ減量の啓発を強化しながら、改めて議案を提出します。引き続きごみの減量にご協力をお願いします。

シニアの広場

福祉の家の施設情報

問 福祉の家 ☎64-6500

- 月曜日休館
- 歩行浴室(水・金・日)・福祉浴室(火・木・土)は隔日営業
- 長久手温泉ござらっせおよび温泉スタンドの休止日
5月9日(月)

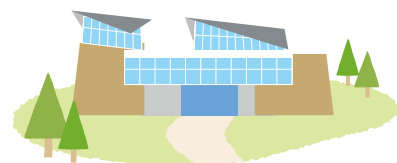

より詳細な情報は、市HPで見ることができます。



子育てに関する情報については、市HPまたは「子育て支援アプリ」(きずなネット)等をご活用ください。



スポーツ教室の募集、スポーツイベント等についてはこちらからご確認ください。



イベント

暮らし環境

申 地域協働計画 ワークショップ

問 たつせがある課 ☎ 56-0602

長久手の課題を協働で解決するために必要な実践方法を考えるワークショップを開催します。

時 5月15日(日) 13:30~16:30

場 まちづくりセンター

対 20人(先着)

申 5月6日(金)までに市HPから申込。



申 給食センター見学試食会

問 給食センター ☎ 62-3910

時 6月17日(金) 10:30~12:15

場 給食センター

対 市内在住、在勤、在学で食育などに関心を持っている個人または団体 先着12人(1団体につき4人まで) ※安全管理上、未就学児の参加はご遠慮ください(詳細は問い合わせください)。

内 施設見学と給食の試食会

¥ 290円(実費)当日集金

申 5月9日(月)~23日(月)の8:30~16:45に電話またはFAX(62-5029)で申込。

他 徒歩・自転車・乗り合わせで参加ください。

健康・福祉

申 2022年度 成年後見セミナー

問 尾張東部権利擁護支援センター
☎ 0561-75-5008

時 6月10日(金) 13:30~15:30
(13:00開場)

場 文化の家 風のホール

内 タイトル:「講談で学ぶ成年後見制度
~認知症の老姉妹を食い物に~」

第1部 講談

講談師 かんだ おりね 神田 織音 氏

第2部 講演

「知って得する成年後見制度」

講師: かとう じゅんや 弁護士 加藤 淳也 氏

※各部手話・要約筆記あり

申 6月3日(金)までにセンターに電話、FAX(0561-75-5088)またはセンターHPで申込。

介助犬フェスタ2022

問 介助犬総合訓練センター
☎ 64-1277

介助犬について知ってもらう動画や視聴者参加型動画などを配信予定です。また、バーチャル空間を利用し、ブース出展や交流の場を設けます。

時 5月22日(日) 13:00~

場 オンライン



介助犬フェスタHP

申 まざって長久手フェスタ

問 地域共生推進課 ☎ 56-0551

第3次地域福祉計画等の策定のキックオフイベントとして、「知り合い、まざりあい、つながりあう楽しさを体感できる」

フェスタを開催します。長久手市制10周年記念イベントとしても位置づけています。

時 6月19日(日) 12:00~16:00

場 文化の家 森のホール、ガレリア、展示室

対 200人(先着)

内 ①講演会・シンポジウム

テーマ「なぜ混ざり合うといいのだろう?~協働のメカニズムを理解する~」

講師: すがの たく 菅野 拓 氏(大阪市立大学大学院文学研究科准教授)

②ワークショップ

日用品演奏ユニット[kajii]による演奏・ワークショップ 他

③その他 地域活動団体によるポスター展示、マルシェ等

申 ①のみ5月2日(月)9:00~市HPから申込。



まざってフェスHP

募集

第10回市民芸能フェスタ 参加団体

問 生涯学習課 事業係
☎ 61-3411

市制施行10周年記念事業として、11月6日(日)に文化の家で行う市民芸能フェスタに参加する団体を募集します。詳細は市HPへ。

対 以下の条件を満たす団体 5団体

- 団体の主たる活動場所が長久手市内
- 構成員は5人以上で過半数が市内在住、在勤、在学である
- 団体の代表者が18歳以上
- 平日の実行委員会(5回程度)への代表者の参加
- 前日のリハーサルへの参加

申 5月10日(火)9:00~25日(水)17:00に生涯学習課窓口(文化の家)に申込書を提出。
応募多数の場合は、参加実績の無い団体を優先。

問 問い合わせ先 時 とき場ところ 対 対象 内 内容 外 費用記載がないものは無料 持持ち物
申 申込方法記載がないものは申込不要 他 その他 ス スマイルポイント対象事業
申 申込や縦覧等の窓口・電話受付は、原則開庁時間に限り、予約が必要なもの

地域保健対策推進協議会委員

問 健康推進課 ☎ 63-3300

市民の健康保持・増進を図るため、市が行う保健事業について審議を行う委員を募集します。

対 赤ちゃんから高齢期まで、幅広い分野の健康について熱意のある市内在住の20歳以上75歳未満の人 2人
※市職員(退職者含む)、市議会議員、市付属機関等の委員は除く

内 任期 7月から2年間

申 5月13日(金)までに申込書と小論文(テーマ「地域での健康づくり事業に期待すること」800字程度)を健康推進課窓口または郵送(当日消印有効)で提出。

他 選考委員会による審査後、応募者全員に結果を書面で通知。

放課後子ども教室 運営委員会委員

問 子ども未来課 ☎ 56-0616

対 18歳以上75歳未満(就任時)の人 1人
※市職員、市議会議員、市付属機関等の委員は除く

内 任期 2024年3月末まで

業務内容 放課後子ども教室の運営について協議、検討(会議は年2回程度開催予定)

報酬 7,300円(会議1回出席につき)

申 5月9日(月)～20日(金)に申込書(子ども未来課窓口または市HPで配布)と小論文(テーマ「放課後子ども教室に期待すること」800字程度)を子ども未来課窓口または郵送(20日(金)消印有効)で提出。

他 書類選考後、応募者全員に結果を書面で通知。

児童館運営委員会委員

問 子ども未来課 ☎ 56-0616

対 18歳以上75歳未満(就任時)の人 1人
※市職員、市議会議員、市付属機関等

の委員は除く

内 任期 2023年3月末まで

業務内容 市児童館の運営について協議、検討(会議は年1回程度開催予定)

報酬 7,300円(会議1回出席につき)

申 5月9日(月)～20日(金)に申込書(子ども未来課窓口または市HPで配布)と小論文(テーマ「児童館に期待すること」800字程度)を子ども未来課窓口または郵送(20日(金)消印有効)で提出。

他 書類選考後、応募者全員に結果を書面で通知。

広報ながくて配達員

問 情報課 ☎ 56-0601

毎月1回発行する「広報ながくて」等を、決められた区域の全戸等に配布する配達員を募集します。詳細は市HPへ。

対 市内在住のおおむね65歳以下の人で、決められた期間内に必ず広報等を配達できる人 1人

内 任期 広報ながくて2022年6月号から(5月下旬配布)

配達区域 打越、久保山

報酬(委託料) ひと月分あたり
19,000円程度

選定方法 1次:書類選考、2次:面接

申 5月9日(月)12:00までに応募用紙を情報課窓口または郵送(必着)で提出。

お知らせ

くらし環境

感震ブレーカー設置費用の助成

問 安心安全課 ☎ 56-0611

感震ブレーカー設置に係る費用の一部を助成します。感震ブレーカーとは、設定値以上の揺れを感知すると、ブレーカーやコンセントなどの電気を自動的に止める器具で、地震の際に電気火災を防ぐことができます。詳細は市HPへ。

仮換地課税の実施

問 税務課 ☎ 56-0609

下山土地区画整理事業地内に所在する土地の固定資産税・都市計画税は、土地登記簿上の地積による従前地課税を行っていますが、2023年度から地方税法等の規定により土地の現況に基づいて評価を行う課税方法(仮換地課税)に変更します。これに伴い、保留地取得者にも課税されます。

※賦課期日(1月1日)時点で使用収益が開始されていない土地は、従前地課税を継続します。

犬と猫のマイクロチップ 登録情報移行手続き

問 (公社)日本獣医師会
☎ 03-6384-5320

環境省のマイクロチップ登録サイト「犬と猫のマイクロチップ情報登録」が6月1日から始まります。

5月31日までに「移行登録サイト」から手続きをすれば、無料で環境省のデータベースにも登録できます。移行登録サイトへは二次元コードから。

対 犬や猫のマイクロチップを、既存の民間登録団体(Fam、JKC、AIPO等)に登録している飼い主



狂犬病予防 集合注射を行います

問 環境課 ☎ 56-0612

時 5月15日(日)

①9:00～10:00 ②10:40～11:40

場 ①福祉の家 B駐車場 ②市役所正面玄関

¥ 登録済犬 3,500円、
新規登録犬 6,500円

持 通知はがき

※感染症予防の観点から、可能な限り郵送での提出をおすすめします。

他 他市町村から転入の場合、事前に環境課で犬の転入手続きが必要。

「防災士」の資格取得費用の一部助成

問 安心安全課 ☎ 56-0611

日本防災士機構の認証資格である「防災士」の資格取得に要した費用を一部助成します。詳細は市HPへ。

対

- 市内に住所を有する人
- 防災士として、市内の自主防災組織または地域の防災力向上のための活動をする意思のある人
- 長久手市税を滞納していない人

定期的な除草をお願いします

問 環境課 ☎ 56-0612

毎年、雑草に関する苦情が数多く寄せられます。雑草は、放置すると不法投棄や不快な虫の発生、交通に支障がでるなど、近隣住民に迷惑がかかることがあります。土地の所有者や管理者は、近隣住民に迷惑がかからないよう、1年を通じた計画を立てて、早めの除草をお願いします。

「けし」を見つけたら

問 瀬戸保健所 環境・食品安全課 ☎ 0561-82-2197

市内に生えている「けし」の仲間は麻薬の原料となるため法律で栽培が禁止されているものがあります。見つけたら、抜き取らずに瀬戸保健所まで連絡ください。

■ 開花、結実する頃の状態

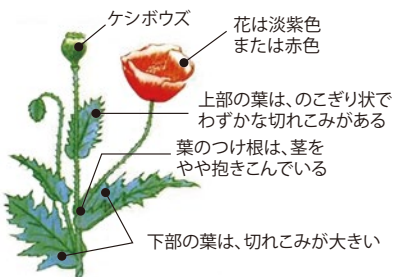

オオキンケイギクを見つけたら

問 環境課 ☎ 56-0612

近年、市内での繁殖が確認されているオオキンケイギクは、「特定外来種」に指定され、栽培、運搬、販売、野外に放つことなどが禁止されています。

オオキンケイギクの開花時期は、5月から6月頃までです。庭などで自生しているのを見つけたら、飛散に注意しながら抜き取りましょう。



なごや若者

サポートステーション出張相談

問 たつせがある課 ☎ 56-0641

就職支援の資格を持った相談員による相談会を行います。

時 5月19日(木) 14:00~16:00

場 市役所本庁舎2階 打合せ室1

対 15歳から49歳までの就労を希望している人またはその保護者

内 職業適性検査(適性診断システムで職業適性を分析)、就職相談(相談員が書類選考や面接などのコツを伝授)

申 5月2日(月)~たつせがある課へ電話または二次元コードから申込。

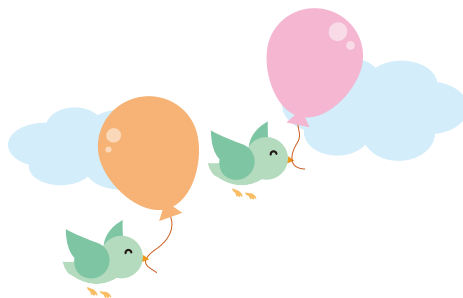

マイナンバーカード臨時窓口

問 市マイナンバーコールセンター ☎ 63-0178
市民課 ☎ 56-0607

マイナンバーカードの受け取りは予約制です。申請のお手伝いもできます。

時 5月14日(土)、29日(日)

9:00~12:40

場 市役所本庁舎1階 市民課

持【共通】 運転免許証などの本人確認書類、通知カード、住民基本台帳カード(ある人)

【受取】 個人番号カード交付・電子証明書発行通知書兼照会書(はがき)

【申請】 個人番号カード交付申請書

※顔写真は無料で撮影。

【電子証明書更新の場合】 マイナンバーカードおよび電子証明書の有効期限通知書



新しいN-バスの車両を購入しました!

問 安心安全課 ☎ 56-0611



新しく購入した車両は、安全に配慮するために、全席が前向きに座れるようになっています。

この車両の購入は、宝くじの社会貢献広報事業として、宝くじの受託事業収入を財源に実施しているコミュニティ助成事業で、宝くじの助成金が財源となっています。

問 問い合わせ先 時 とき 場 ところ 対 対象 内 内容 費用 記載がないものは無料 持 持ち物
申 申込方法 記載がないものは申込不要 他 その他 ス スマイルポイント対象事業
申 申込や縦覧等の窓口・電話受付は、原則開庁時間に限りません。予 予約が必要なもの

5月は 「赤十字社員増強運動月間」

問 福祉課 ☎ 56-0553

日本赤十字社では、毎年5月を「赤十字社員増強運動月間」として、活動資金募集運動を進めています。2021年度の活動資金は、2,977,972円でした。

内 2,000円以上の協力者には、日本赤十字社事業の情報が郵送されます。

申 自治会などで取りまとめています。個別の人は福祉課窓口で受付。

他 金額に応じて、税制上の優遇措置が郵送されます。

健康診査を受診しましょう

問 保険医療課
医療係 ☎ 56-0617
国保年金係 ☎ 56-0618

特定健康診査および後期高齢者医療健康診査を実施します。

健診の受診を希望する人で、お手元に受診券がない人は、保険医療課までご連絡ください。

時 10月31日(月)まで

基礎年金番号通知書への 切り替え

問 瀬戸年金事務所
☎ 0561-83-2412
保険医療課 ☎ 56-0618

2022年4月1日以降に初めて年金制度へ加入する人や、年金手帳の紛失等で再交付申請する人には年金手帳に替わり「基礎年金番号通知書」が交付されます。

お手元に年金手帳がある人は引き続き利用可能です。

詳細は日本年金機構HPへ。



禁煙外来治療費助成事業

問 健康推進課 ☎ 63-3300

禁煙外来治療費にかかる自己負担額の1/2(百円未満切り捨て、上限10,000円)を助成します。詳細は市HPへ。

対 申請時から助成金請求時の間、市内に住居登録のある満20歳以上の人
※その他条件あり。

申 治療開始前に健康推進課に申請。請求期限は申請日から6か月です。



子育て

養育支援訪問 (家事・育児援助)はじめます

問 子ども家庭課 ☎ 56-0633

児童の養育について支援が必要なのに、支援を求められない状況で、養育支援が特に必要と認められる家庭に対し、家事・育児の支援を行います。

対象家庭は、面談のうえ決定します。

市政情報

住民基本台帳の一部写しの 閲覧状況の公表

問 市民課 ☎ 56-0607

2021年4月から2022年3月までの住民基本台帳の一部写しの閲覧状況を5月末までに市HPで公表します。



情報公開制度・個人情報 保護制度の運用状況

問 行政課 ☎ 56-0605

2021年度中の情報公開制度および個人情報保護制度の運用状況を、次のとおり公表します。

(単位:件)

	公開決定	一部公開決定	非公開決定	取下げ	請求件数
市長	9	10	3	2	24
教育委員会	2	1	0	0	3
計	11	11	3	2	27

(2022年3月31日現在)

※議会、監査委員、選挙管理委員会、公平委員会および固定資産評価審査委員会には公開請求はありませんでした。保有個人情報の開示請求件数 14件

寄附寄贈

問 生涯学習課 文化財係
☎ 56-0627

丹羽 蓄様より、本市の歴史文化的な事業に役立ててほしいと、寄附がありました。

金 100,000円

寄附寄贈

問 子ども未来課
保育係 ☎ 56-0615
児童係 ☎ 56-0616

2021年度に上郷保育園を卒園した園児の保護者 米澤大志様より、上郷保育園の園児に6種類の玩具17個の寄贈がありました。

愛知長久手ロータリークラブ様より、交通児童遊園に自転車1台の寄贈がありました。

※感染症予防の観点から、可能な限り郵送での提出をおすすめします。



いっぺいといっぱく

市長のまちづくりにかける想いを市長の語り口でお伝えます。
市HP「よせがもん」もぜひご覧ください。

Vol.97 ちょっと不便だけど

私が子どもの頃、田植え機は普及しておらず、親たちは腰をかがめて、手作業で田植えをしていました。小学生の私が田植えをしている母に向かって畦から苗を投げると、母が「猫よりましじゃなあ」と笑ってくれたことが今でも忘れられません。私が苗を投げ入れれば、母はわざわざ畦を登り、苗を取りに来る必要がないからです。貧しかった当時の長久手では、田植え、田んぼの草取り、稲刈りはもちろん、お風呂は薪で沸かすなど、生活の多くが人力で行われていました。何もかもが、手間のかかる暮らしでした。

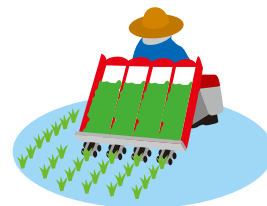

昭和41年の春、我が家は初めて耕運機を買いました。それまでは家で牛を飼い、牛を使って田起こしをしていました。ちょうど同じ頃、近所の人から「これをピュッ、ピュッと田んぼにまくと、雑草が生えてこんぞ」と除草剤を教えてくださいました。雑草には、ほとんど困り果てていたので、除草剤について深く知らないまま、便利さに飛びつきました。

その後の生活は、すごい勢いで便利になりました。薪で沸かしていたお風呂は、スイッチを入れればお湯がたまり、「お風呂が沸きました」と声で教えてくれるものまであります。私の子ども時代からすると、想像もできない夢のような便利で快適な暮らしです。

私達が、その後の弊害を知らないまま便利さに飛びついてきたことで、マイクロプラスチックや排気ガスなどを原因にして地球環境にさまざまな問題が起きています。地質学では、今の時代を「人新世(ひとしんせい)」という新たな時代に位置づけようと検討されているそうです。何万年後かの人類が、今の時代の地層を見たとき、プラスチックやコンクリートが積み重なっていて、人類の経済発展と同時に開発や浪費で地球を汚染し、生態系を壊してきた時代と位置づけられるだろうというのです。

「自分にとっての便利さ」を一番の基準に選ぶのではなく、地球を守るために手間がかかったり、不便なことも受け入れていくことが必要だと感じます。一人ひとりが、真剣に便利さだけを追い求めるこれまでの暮らし方を見直す時期に来ているのではないのでしょうか。

11月1日、愛・地球博記念公園内にジブリパークが開園します。

私が知っているジブリアニメは、人との関係も暮らし方も、ひと手間もふた手間もかかる世界を描き、その不便ささえも楽しんでいるようにみえます。世界にここにしかないジブリパークが長久手にやってきます。その長久手から「ちょっと不便だけれど、地球にやさしい」。そんな暮らし方を楽しむ姿を発信できたらと思います。

ふれあい つながり みんなが楽しむまちづくり
こんにちは！西小学校区まちづくり協議会 検索 です。

総会のご案内(書面議決)
◆2022年度の総会は、感染症拡大防止のため、書面で行います。
4月下旬に配布する広報誌「みんなの西まち・総会議案書」をご一読いただき、各議案についての賛否を5月12日までに添付の返信封筒でご提出くださいますようお願いいたします。持参も受け付けます。

☎0561-64-5331 西小学校区共生ステーション
Eメール nishi.no.machikyo@gmail.com

市が洞 小学校区まちづくり協議会
0561-61-5914
<https://ichigahora.jimdofree.com/> (協議会HP)

■ 防犯パトロールの活動が始まっています。
○パトロール隊員を募集しました。
地域防犯パトロール隊19人、ながら防犯パトロール隊38人の応募をいただきました。
○パトロール隊が活動を始めています。
・地域防犯パトロール 当面は愛知県の安全なまちづくり県民運動に合わせて、年4回ほど、住宅地、公園、空き地などの巡回と安全点検を行います。
・ながら防犯パトロール 日常のお出かけの際に、「防犯バンダナ」を着けて、周囲の防犯にも少し気配りをさせていただきます。

長久手市地域見守り安心ほっとライン **0561-63-5556** 24時間 365日受付

ご近所で「いつもと違う」と気づいたときはお電話ください

