

みんなでまちを考えるための情報誌

ながくて

NAGAKUTE

2014

広報
ながくて

1

no.610

ふらっと来やあ～
西小校区共生ステーション

写真で見るながくて
新しい一日の始まり

【写真】平成こども塾で餅つき体験／12月11日

A photograph of a sunrise over a field. The sun is low on the horizon, partially obscured by clouds, creating a warm, golden glow. The sky is filled with soft, textured clouds. In the foreground, there is a dark, plowed field. In the background, there are silhouettes of buildings and trees.

写真で見るながくて

新しい一日の始まり



田畑に真っ白な霜が降りた市東部の田園地帯からの日の出。
ここからは遠方の山裾から昇る日の出を見ることができます。
張りつめた空気をゆっくりと溶かしていく朝日が、新しい一日の
始まりを温かく出迎えてくれました。

(12月7日午前7時頃 大草地区から南東方面を撮影)

ふらっと来やあ～

西小校区共生ステーション (愛称:「ふらっと小屋」)

☎ たつせがある課 ☎56-0602



共生ステーションは、誰もが気軽に使うことのできる「場」で、地域のみなさんと一緒につくり育てていくものです。

…立ち寄る、集まる、憩う、楽しむ、話す、つくる、考える、出会う、活動する、発表するなど、使い方・関わり方はさまざまです。



みんなで手作り品を持ち寄ってにぎやかに。

ステーションでは、「開放・共有・シェア」を原則として、ここを訪れる人たちの交流が生まれる(つながる)場づくりをしています。



ホール

わいわいおしゃべりできる机やイスのほか、ぺたっとすわれる天然木板張りのぬくもりスペースも。

印刷機
地域活動が目的なら無料で利用できます(用紙は要持参)。



印刷コーナー

会議室

ホール

玄関



玄関

バリアフリーで気軽に入れます。みなさんの掲示スペースも。

プログラムを実施しませんか

テーマに合わせて、地域のみなさんに提供するさまざまなプログラムを自主的に実施することができます。

応募条件

★地域のためになり、地域のみなさんを楽しませることができるもの

- 基本コンセプト、テーマに合っているもの
- 自らプログラムを企画・運営し、責任をもって安全に実施できるもの
- 誰でも参加できる企画であること
- 参加者同士のつながりを生み出すことができるもの
- 営利、宗教、政治活動を目的としたものでないこと
- 参加費は実費程度(講師代・材料費等)のもの

応募方法

所定のプログラム提案シートに必要事項を記入し、西小校区共生ステーションに提出。

プログラムの実施にあたっては、「西小校区共生ステーション協議会」の審査・承認を受ける必要があります。協議会の場で、その目的や内容を説明することもできます。

実施内容の調整

協議会で承認されたプログラムについて、内容・日程・場所・告知方法・役割分担など実施のための調整を行います。

実施

基本コンセプト

「ふらっと小屋（こやあ）」 ～一人ひとりが主人公～

テーマ

3つのテーマを通して、地域のための様々なプログラムを展開し、「地域の絆」を育むことのできる「場」づくりをしていきます。



子育てに関わる人たちのくつろぎの場、子どもたちの社会性を育む場

元気で、時間に余裕のある人たちが集まって地域のための活動を実践する場

手助けが必要な方々の声をお聴きし、お手伝いできる方法を考える場

「開放」…みんなのために使う、自分たちの活動を開く、広げる

「共有・シェア」…みんなで使う、みんなに分け合う

「占有」…自分たちの活動のために使う



会議室

自分たちの活動のために占有して使いたいときは、利用登録が必要です。開放されているときは、みんなで共有して使えます。(有料・減免あり) 利用方法は、西小校区共生ステーションか、たつせがある課にお問い合わせください。

授乳室



PCコーナー

貸出用のノートパソコンで調べものなどができます。

PCコーナー

カフェコーナー



カフェコーナー

備えつけのキッチン用品を使って軽食程度の調理をみんなで楽しめます。(無料)

授乳室
小さなお子さんと一緒に大丈夫。

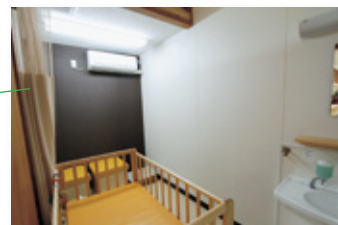

運営に参加しませんか

●西小校区共生ステーション協議会

市民のみなさんや地縁団体、市民活動団体、事業者及び行政などで構成されている協議会で、毎月第2月曜日の19:00からステーションの運営や活用方法などについて話し合いを行っています。ぜひ、一緒にステーションをつくっていきましょう!参加してみたい人は、西小校区共生ステーションか、たつせがある課にお問い合わせください。



●ステーションサポートクラブ

自分のできることを出し合いながら、様々な場面(来客のおもてなし・案内役・プログラム実施の支援、情報発信など)でステーションの運営を支えるボランティアクラブです。

⑧どなたでも参加できます。

⑨所定の申込書を共生ステーション事務局に提出してください。

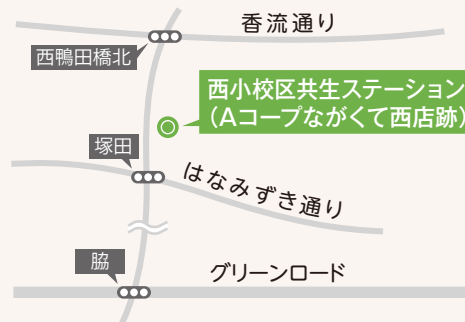

西小校区共生ステーション(ふらっと小屋)

開館時間 9:00～17:00
(水・土は9:00～21:00まで)
休館日 年末年始
(12月28日から1月4日まで)
住所 五合池2209番地
電話 64-5331

平成26年消防出初式 **HPを見る**

記事ID 1405
消防本部総務課 62-0119

新春恒例の消防出初式を南小学校で開催します。

消防職・団員、消防関係団体の勇姿を披露します。消防車の試乗や煙体験など、みなさんが参加・体験できるイベントが開催されます。記念品なども用意していますのでぜひ来場してください。

時 1月12日(日)9:30～

場 南小学校

内 分列行進、観閲、表彰など(1部)

北中学校吹奏楽部演奏、消防車試乗、記念撮影、煙体験など(2部)

⑦ 駐車場は南小学校校庭に多少用意していますが、その他は愛知学院大学第4駐車場に駐車してください。



左義長

記事ID 4799
生涯学習課 56-0627

左義長は、青竹を立てて火をつけ、古いお札や正月飾りを燃やす行事で、「どんど焼き」とも呼ばれています。今年も各地区の有志のみなさんによって、下記の場所で行われる予定です。

時 1月12日(日) 点火時間6:00～6:30頃

⑦ 環境保全のため、プラスチックやビニール製の門松やしめ縄、陶器、ガラスの飾りなどは燃やすことができませんので、持ち込まないでください。

今年は下山の水田の左義長は行われません

世界一のモザイクアート公開 ながくて冬まつり2013

—消灯式—

記事ID 4974
たつせがある課 56-0602

HPを見る

今年のながくて冬まつりは、エコキャップを使ったモザイクアートで世界一の記録に挑戦してきました。10月半ばからエコキャップを回収し始め、市内外のみなさまの協力のおかげで、約12万個のエコキャップが集まりました。イルミネーションの灯りを消す消灯式で世界一のモザイクアートを公開する予定です。ぜひ見に来てください!

時 1月13日(月・祝)

(消灯式セレモニーは、19:00～19:30)

詳しくは、市HPや市観光交流推進会議HPを見てください。

ながくて観光

検索



市商工会キャラクター
ナッキー

© yuichi hatori



書き初めを竹の先に付けて、炎の中に入れたとき、高く舞い上がるほど字が上達すると言われています。

① 岩作壁ノ本御嶽神社下の高根橋付近

[雨天決行]



② 岩作長鶴グリーンロードの北

[雨天時は1月13日(月・祝)に延期]



③ 菅池の水田

[雨天時は1月13日(月・祝)に延期]



平成25年度長久手市表彰 政策秘書課 56-0603

市では、市政の振興に寄与された方を表彰しています。平成25年度の表彰者は、次のみなさんです。

個人の部(3人)

【福祉功労】

かわもと たくみ
川本 工さん
(作田一丁目)



長年にわたり民生委員児童委員を務め、福祉の進展に尽力されました。

【福祉功労】

かわもと ひかる
川本 光さん
(塚田)



【救急功労】

なかがわ たかし
中川 隆さん
愛知医科大学病院副院長



長年にわたり市救命救急業務の高度化及び充実、強化に尽力されました。

団体の部(1団体)

【ボランティア功労】

ながくて し おうきゅうきゅうご
長久手市応急救護ボランティア



長年にわたり、ボランティアとして災害時救護補助及び応急手当普及の啓発に務め、市民の安心安全のために尽力されました。

平成25年度男女共同参画
標語・川柳 入賞作品

たつせがある課 56-0602 HPを見る 記事ID 1635

7月から9月にかけて男女共同参画標語・川柳を募集しました。小中学生の部58点、一般の部30点の応募があり、入賞作品として次の作品が選ばれました。

小中学生の部

最優秀賞

料理はね 共同作業が かくし味
ほりのうち さき
堀之内 沙妃さん(西小)

優秀賞

助け合い 家庭にゆとり 支え合い
いいた まき
飯田 方喜さん(西小)

佳作

大きくなったら ぼくもやるよ 家事、育児
はまた しんたろう
濱田 慎太郎さん(北小)

むかしとは 同じじゃないよ 家庭ない みんなで協力 家事育児
みやうち ゆうき
宮内 優希さん(市が洞小)

家の家事 家族で分担 協力心
よこた ゆうかさん(南中)

一般の部

最優秀賞

子育ても パパとママとで ハイタッチ
かとう やえこ
加藤 八重子さん(片平)

優秀賞

家事育児 昨日は妻で 今日はおぼく
にった まさかず
仁田 正和さん(桜作)

佳作

「手伝うよ」 そのひとことが うれしくて
かとう ともみ
加藤 智美さん(岩作落合)

運動会 早く食べたい パパむすび
たかはし きみこ
高橋 公子さん(岩作三ヶ峯)

イケメンの パパじゃないけど イクメンだ
にった のぶこ
仁田 宣子さん(桜作)

税に関する作文コンクール表彰

収納課 56-0610

HPを見る 記事ID 1307

市および昭和納税貯蓄組合連合会では、7月から9月にかけて市内の中学生を対象に、平成25年度「税に関する作文」コンクールを行いました。

応募総数は212作品で、審査の結果24作品が入賞しました。受賞者は下記のとおりです。

市主催部門入賞

最優秀賞

はまもと れい
濱本 玲衣さん(南中1年)

優秀賞

もりの あゆみさん(南中2年)

はまもと まい
濱本 真衣さん(南中1年)

入選

あさひ まさふみ かとう ゆうき
浅井 雅史さん(長中1年) 加藤 由暉さん(長中1年)

たかがし れい か たかしま ゆうき
高垣 怜佳さん(長中1年) 高島 友稀さん(長中1年)

はせがわ かずや
長谷川 和也さん(南中2年)

ももか あおぞら
桃坂 青空さん(南中2年)

たけふさ けいへい
武藏 哲平さん(南中1年)

佳作

かわかみ めい か くりきま きら つつい か のん
川上 萌花さん、栗崎 沙羅さん、筒井 伽音さん

なかしま だい ち はやし ま お まえ だ か や
中島 大地さん、林 真央さん、前田 果耶さん(以上長中1年)

なかせ た い ち なかた かず ま
中江 太一さん、中田 和希さん(以上南中2年)

おおくま あや か こじま り さ
大木 彩加さん、小島 梨紗さん(以上南中1年)

昭和納税貯蓄組合連合会主催部門入賞

入選

こうとう りんたろう まきかわ はな
後藤 倫太郎さん(南中2年) 菊川 華さん(北中1年)

佳作

かわもと あさか おくだ ゆうすけ
川本 朝香さん(南中2年) 奥田 裕介さん(長中1年)

入賞作品を展示します

1月31日(金)までこれらの入賞作品を市役所1階、まちづくりセンターで展示します。ぜひご覧ください。

子育てのひろば

記事ID 4769 [HPを見る](#)

2014 児童館まつり こどもスタッフ募集

☎ 子育て支援課 56-0616

5月17日(土)開催予定の「2014児童館まつり」に向けて、こどもスタッフを募集します。

①市内在住・在学の小～高校生で、打合せに3回以上参加できる人(打合せは全6回予定)。2014児童館まつり当日に、運営スタッフとして参加できる人。

②1月7日(火)～31日(金)に参加を希望する児童館に申込。

記事ID 1463 [HPを見る](#)

子育て支援センターの行事

☎ 子育て支援センター 63-1111 内516

行事名	とき	ところ	対象	申込方法
親子で遊ぼう教室	1/18(土)、1/25(土) 10:30～11:30	西庁舎3階研修室	2・3歳の子(1/18時点)と保護者	1/4(土)10:00～申込。電話申込可。先着20組。
おもちゃづくり・とんとん「カスタネット」を作ります	1/16(木) 10:30～11:30	子育て支援センター	0歳児～就園前の幼児と保護者【持ち物】シール	1/4(土)10:00～申込。電話申込可。先着20組。
リズムあそび・ぴよんぴよん	【2・3歳】1/23(木) 10:30～11:30	西庁舎3階研修室	2・3歳の子と保護者	事前申込不要。
第5回育児講座 心と体を育む「ベビーマッサージ」 【講師】藤田紀子 (チャイルドボディワークセラピスト)	1/20(月) 10:00～11:00	西庁舎3階 学習室1・2	ハイハイする前の子とその保護者	1/6(月)10:00～申込。電話申込可。先着20組。(9/3にこの講座を受講した人は不可)
ファミリーサポート 登録講習会 ☎ 64-5280	2/1(土) 9:45～15:00 ※依頼会員は午前のみ	西庁舎3階研修室、 教養会議室	【依頼会員】市内在住・在勤・在学の人 【援助会員】市内在住の人	1/25(土)までに申込。電話申込可。託児希望は、1/18(土)締切。

記事ID 4874 [HPを見る](#)

児童館 1月の行事

行事名 対象時間 対象・定員	青少年児童センター 62-1712	下山児童館 62-5680	上郷児童館 62-0801	西児童館 61-1500	南児童館 63-5666
ミニミニおにさん カプセルづくり 14:00～16:00 定員:小学生20名	11日(土)	18日(土)	11日(土)	25日(土)	11日(土)
新聞シャワーボール 14:00～16:00 市内の小学生対象	18日(土)	2チームに分かれて相手のコートに新聞紙を丸めたボールを投げ入れます。制限時間内にたくさん投げ入れた人が勝ち!各児童館でも行います。			
料理教室 13:30～15:30 定員:小学生20名	18日(土)	大根もちを作ります。1月6日(月)9:30～青少年児童センターで受付。電話申込不可。※11月に参加した人は、申し込みをご遠慮ください。申し込まれた場合は、キャンセル待ちになります。			
幼児教室 10:30～11:30 幼児とその保護者 手遊び、工作、読み聞かせ、体操など	8日(水) ※音楽 デリバリー	21日(火)	9日(木)	15日(水)	28日(火)

記事ID 1462 [HPを見る](#)

出産祝金の支給額

☎ 子育て支援課 56-0616

市では、3人目からの出産に出産祝金を支給していますが、平成26年1月1日以降に生まれた子から支給金額が対象児1名につき10万円に変更となります。

申請書は、対象児の出生の日から1年以内に提出してください。



親子で遊ぼう教室

記事ID 4770 [HPを見る](#)

中央図書館 おはなし会

☎ 中央図書館 63-8006 ★ブックスタートパック配布対象者は市内在住の平成25年4月以降生まれの子

行事名	とき	ところ	対象
乳幼児向けおはなし会	1月16日(木) 11:00～11:30		乳幼児とその保護者
★ブックスタート事業 乳幼児向けおはなし会	1月18日(土) 15:00～15:30 ※ブックスタートパックの配布は1人1回限りです。	2階 AVルーム	市内在住の平成25年4月以降生まれの子とその保護者
絵本・紙芝居の読み聞かせ	1月11日(土) 10:30～11:30 1月18日(土) 14:00～14:30	1階 はなしのひろば	幼児から低学年児とその保護者
英語の絵本のおはなし会	1月25日(土) 10:30～11:00	2階 AVルーム	子供から大人まで

平成25年度 人形劇公演

問 子育て支援課 56-0616

青少年児童センターで毎年恒例の人形劇公演を行います。
今年の演目は、『ぶんぶくちやがま』と『おばあさんとマリーちゃん』です。

時 1月25日(土) 14:00～15:00

場 青少年児童センター(内の広場)

対 市内の小学生と幼児(幼児は保護者同伴でお越しください)

⑦ 駐車場が限られていますので、できるだけ徒歩または公共交通機関でお越しください。

・開演前は混み合いますので、早めにお越しください。



昨年の様子

平成こども塾の一般プログラム

問 平成こども塾 64-0045

HPを見る

記事ID 4780

④「みそづくりを体験しよう」

1月7日(火) 9:00～申込。

「みそづくりを体験しよう」以外

1月8日(水) 9:00～申込。

いずれも先着順。電話申込可。代理申込不可。
受付初日に限り、申し込むことができるプログラムは1つまで。

⑧ 小・中学生です。ただし、小学1～3年生については、内容がやや難しいので、保護者の補助をお願いします。



みそづくり体験



ひな人形作り

行事名	とき	費用	定員	内容
竹炭作りを体験しよう	2/1(土) 10:00～12:00 受付9:45	100円	20人	「炭焼き紅蓮隊」の炭焼き小屋で、材料の竹を切断したりして、炭焼き釜に材料を入れ、炭ができるまでを学ぼう。 企画:平成こども塾サポート隊 自然班 持ち物など:作業のできる服装(長そで・長ズボン・軍手・帽子)、防寒着・筆記用具
アフリカの楽器 カリンバを作って 演奏しよう	2/2(日) 10:00～12:00 受付9:45	300円	15人	竹でカリンバを作ります。 企画:平成こども塾サポート隊 創作班 持ち物など:作業しやすい服装、防寒着
みそづくりを 体験しよう	2/8(土) 10:00～14:00 受付9:45	500円	25人	日本伝統の保存食であるみそを大豆とおからで作ります。 熟成期間が必要なため、みそをお渡しするのは1年先になります。 ※こどもファームの会員も参加します。 企画:平成こども塾サポート隊 食と農班 持ち物など:お弁当・バンダナ・マスク・エプロン・軍手・防寒着
炭の装飾品を作ろう	2/15(土) 10:00～12:00 受付9:45	無料	20人	丸太の家のかまどを使って、1斗缶に松ぼっくりやどんぐりなどを入れて炭で装飾品を作る体験をしてみよう。 企画:平成こども塾サポート隊 自然班 持ち物など:作業のできる服装(長そで・長ズボン・軍手・帽子)、防寒着
ひな人形作り	2/16(日) 10:00～12:30 受付9:45	300円	20人	日本の伝統文化、女の子の節句のひな人形を親子で手作りしてみよう。 企画:平成こども塾サポート隊 創作班 持ち物:特になし
竹トンボ作り	2/23(日) 10:00～12:00 受付9:45	300円	20人	竹トンボを作って空高く飛ばしてみよう。 企画:平成こども塾サポート隊 創作班 持ち物:特になし

※どのプログラムも、水筒(お茶)・タオルは各自で持って来てください。エコマネーカードがある人は持って来てください。



あけましておめでとうございます！
広報ナビゲーター「ながなびい」のクーテシガーナだよ。2014年がみなさんにとって良い年になりますように。市民記者のみなさんから、秋～冬にかけて旬の話題がたくさん届いているよ。
記事は市民記者ホームページで公開中なのでぜひ見てね～。市役所の情報課窓口でも記事のコピーを配っているよ。

市民記者ホームページ

<http://nagakute0.wp-x.jp>

市民記者 で検索

杵ヶ池公園の生き物 八手の花 「草掛防犯ガード隊」広報(第12号)

水面に逆さ絵(秋彩編)と落葉の아트 「野葡萄」と「山査子」の実 真弓の実

市内のケヤキ並木の紅葉(黄葉) 「零余子」ってご存知ですか? 杵ヶ池公園の秋彩!

秋から冬にかけての杵ヶ池公園の美しい風景を中心として、季節ならではの木や花などをたくさん取り上げてくれたよ。ほんとにいろんな種類があるんだね。市民のみなさんの防犯活動の紹介もしてくれたよ。

ファーストサーブさん



モリゾー1104さん



「そりゃ! あまりニモ」
ガバメント2.0編

「アナザースカイ@ながくて」
火の見櫓編

「じぇじぇじぇ!@ながくて」
ドクター・ジャズ編、16体の案山子編、テディベア編

ながくて 戦災う その4

市内での興味深い催しなどを掘り起こして紹介したり、残存する火の見櫓を取材したり、今月もいろんな角度から「長久手の今」を切り取ってくれたよ。新しい行政のあり方「ガバメント2.0」も紹介。

ボンゾさん



てくてく・ながくて・いきもの図鑑 Vol.7

いつもの軽やかなタッチにのせて、晩秋の杵ヶ池公園に住むカメやシラサギのことを紹介してくれたよ。

愛犬ムサシのパパさん



一斉防災訓練と炊き出し

11月17日(日)の市内一斉防災訓練で行った取り組みをたくさんの写真で紹介してくれたよ。

斉藤 誠さん

おやこ探検隊が行く! その3-4、3-5



「小牧・長久手の戦い」を振り返ってきたシリーズもいよいよ最終回。この歴史に残る戦いのことをもっと知りたくなったよ。



記事が公開されたらすぐに「ながなびい」のツイッターでお知らせしているよ。こちらフォローしてね。

ID: @naganavii
<http://twitter.com/naganavii>

1月 保健ガイド

健康推進課 ☎63-3300

1月 納期一覧

HPを見る
記事ID 1311

HPを見る
記事ID 1100

HPを見る
記事ID 1192

HPを見る
記事ID 1183

内容(予は要予約)	とき		対象(対は対象)
母子健康手帳交付	7日(火) 21日(火)	13:30集合 9:45集合	妊婦
パパママ教室 (1回目)	21日(火)	10:30受付~11:30終了	主に妊娠6か月ごろまでの初妊婦とその夫
予パパママ教室 (2回目)	18日(土) 9日(木)	9:15受付~11:30終了 13:15受付~15:30終了	主に妊娠7か月以降の初妊婦とその夫
予妊婦訪問	訪問は予約制です。 (希望者は健康推進課へ連絡してください)		妊婦(訪問は妊娠中1回)
こんにちは 赤ちゃん訪問	3~4か月児健診受診前		すべての赤ちゃんとその保護者 (里帰り出産で市内滞在中の人も対象)
転入者予防接種等 説明会	22日(水)	10:00集合	主に7歳未満の子がいる転入世帯 (健康推進課窓口等で転入手続きした人を除く)
予離乳食教室	24日(金)	10:00~11:30	主に第1子(4~5か月)をもつ 保護者(乳児同伴可)
予妊産婦歯科健康診査	市内委託医療機関で受診してください。受診の前に、市内委託医療機関へ予約してください。		妊婦と産後1年未満の産婦
BCG接種	8日(水) 28日(火)	9:15~10:15受付	H25年7月16日~H25年7月31日生 H25年8月1日~H25年8月15日生
【市内委託医療機関で接種してください(接種の前に市内委託医療機関へ予約してください)】			
ヒブ、小児用肺炎球菌 ④生後2~60月に至るまで 11/1から小児用肺炎球菌のワクチンが7価から13価に変わりましたが接種方法は変わりません。			
4種混合、三種混合、不活化単独ポリオ ④生後3~90月未満			
麻しん・風しん混合、麻しん単独・風しん単独 ④第1期 生後12~24月未満 第2期 小学校入学前の1年間			
日本脳炎 ④1期 生後6~90月未満、2期 9~13歳未満 救済制度により対象以外で接種可能な場合あり			
二種混合 ④小学6年生			
子宮頸がんワクチン ④小学校6年生~高校1年生 厚生労働省の勧告を受け、積極的な接種の勧奨を一時的に差し控えています。			
予子宮検診	16日(木)、29日(水)		20歳以上の西暦奇数年生まれの人 (昨年度未受診の偶数年生まれの人も可)
予個別子宮検診	2月28日までに市内委託医療機関で受診してください。		
予乳腺検診	14日(火)、15日(水)、30日(木)、31日(金)		40歳以上の西暦奇数年生まれの人 (昨年度未受診の偶数年生まれの人も可)
予39歳以下健診	17日(金)		16歳~39歳の人
歯周疾患検診	1月31日までに市内委託歯科医院で受診してください。		20歳、30歳、35歳、40歳、45歳、50歳、55歳、60歳、65歳、70歳の人

納期限(1月31日)までに納めてください		
税目	納期	問合せ先
市・県民税	第4期	収納課 ☎56-0610
国民健康保険税	第9期	
後期高齢者医療保険料(普)	第7期	保険医療課 ☎56-0617

口座振替の人は、納期限の日に引落します。残高を確認してください。納付は便利な口座振替を利用してください。

休日夜間診療案内 HPを見る 記事ID 1197

日進市休日急病診療所

☎73-7555

診療時間 午前9時~午後4時30分
(昼休憩1時間あり)

診療科目 内科・小児科

所在地 日進市蟹甲町中島22
(中央福祉センター内)

夜間の急病・ケガは下記に問い合わせを

救急医療情報センター ☎82-1133

愛知医科大学病院 時間外診療

救急でかかりつけ医が開いていない場合、診療を受けることができます。まず、電話で相談してください。
高度救命救急センター ☎62-7500

ドクターからあなたへ

長久手市の医療環境 東名古屋長久手市医師会

愛知医科大学病院の新病棟の誕生が今年5月に予定されています。また、公立陶生病院も新しく生まれ変わります。愛知医科大学は昭和47年に第1期生が入学、以来地域医療に著しい貢献を果たしております。現在、当東名古屋長久手市医師会は、32医療機関となり、それぞれの専門分野も多岐にわたっております。また、「三師会」として歯科医師会・薬剤師会との連携も円滑に行われ、さらに、愛知医科大学・訪問看護・介護・福祉・市役所(福祉部)関係者との間で、「愛・ながくて・夢ネット」というITを活用した電子連絡帳システムが一昨年9月から稼働しております。今後とも、在宅医療を含めた長久手市の医療環境のさらなる充実に向けて、当医師会全員が一致団結して努力してまいります。

さて、恒例になりました第9回「あのドクターに あの話しを」を開催致します。今回ご講演の先生方は、愛知淑徳大学クリニック院長 稲福 繁『めまい~対策と治療~』、

加藤整形外科院長 加藤 義忠『運動器不安定症と、もう一度ロコモ』、長久手こどもクリニック院長 石丸 美乃里『子どもの事故と対策』、スズムラ眼科医院院長 鈴木 好人『眼精疲労』の4名です。

医療情報は、最近特にメディアにインターネットに氾濫しております。どうしても自分に好都合な情報を無意識に選択しがちです。この企画では、それぞれの専門分野の先生方が、間違いのない情報を提供致します。どうかお誘い合ってご参加ください。お待ちしております。

- 🕒 1月25日(土) 14:00(開場13:30)
- 📍 福祉の家2階 集会室
- 🆓 予約不要・参加費無料
- 📞 みかわクリニック 64-7600



1月のイベントカレンダー

・広報紙に掲載の情報を一
 ・子ども・親子向けイベント
 ・行事名の後の丸囲みの数
 掲載していることを表し

日	月	火	水
			元日 1
0:00 木造恵比寿天・大黒天二像の公開 ²³ ¹² 9:30 お正月遊び(こども塾) ²³ ¹² 10:00 竹馬を作って遊ぼう(こども塾) ²³ ¹²		8:30 土地区画整理組合の事業計画変更(案)の縦覧【20日まで】 ²² 13:30 クレジット・消費者金融無料相談会 ²⁷ ¹²	8:30 前熊一ノ井地区計画案の縦覧【22日まで】 ²⁹ ¹² 9:00 第38回老人趣味の作品展【9日まで】 ²¹ ¹² 10:00 いきいき倶楽部(さつき荘) ¹⁸ 10:30 幼児教室(青少年児童センター) ⁸ 13:30 いきいき倶楽部(睦老人憩の家) ¹⁸
5	6	7	8
6:00~6:30 左義長 ⁶ 7:00 歩けあるけ運動 ¹⁸ 9:30 消防出初式 ⁶	10:30 平成26年長久手市成人式 ²⁷ ¹² 19:00 ながくて冬まつり2013 消灯式(モザイクアート公開) ⁶		10:00 アクア教室〜応用コース〜【初回】 ²¹ ¹² 10:00 文化の家絵画コンクール(一般の部)受賞・入選作品展【19日まで】 ¹⁶ 10:00 いきいき倶楽部(色金老人憩の家) ¹⁸ 10:30 幼児教室(西児童館) ⁸ 13:30 いきいき倶楽部(草掛集会所) ¹⁸
12	成人の日 13	14	15
9:00 応急手当講習会 ¹⁹ 10:00 書道・さし絵講習会(こども塾) ²³ ¹²	10:00 第5回育児講座 ⁸	10:30 幼児教室(下山児童館) ⁸	10:00 いきいき倶楽部(丁子田集会所) ¹⁸ 13:30 いきいき倶楽部(永和荘) ¹⁸
19	20	21	22
13:00 第10回吹奏楽フェスティバル inNAGAKUTE ²⁴ ¹²		8:30 第2次長久手市生涯学習基本構想(案)の意見募集【2月26日まで】 ²³ 9:30 住宅借入金等特別控除の確定申告相談会 ²¹ 13:30 給食センター施設見学と給食試食会 ²² ¹² 10:30 幼児教室(南児童館) ⁸	9:30 住宅借入金等特別控除の確定申告相談会 ²¹ 10:00 いきいき倶楽部(長配三丁目集会所) ¹⁸
26	27	28	29

まちの話題

ながくてフォトギャラリー

11/30(土)

地域福祉推進のための講演会

長久手市地域福祉計画の策定にあたり、計画への理解を深めるための講演会が文化の家で行われ、約370人が参加しました。

「共生のまちづくり」をテーマに、さわやか福祉財団の堀田力理事長の講演の後、市民や市長などが参加してのシンポジウムが行われました。最後に交流会を開催し、参加者同士のつながりを深めました。



覧にしたものです。ただし、相談など一部の掲載を省略しています。
 はピンク色の字、シニア向けイベントは緑色の字で表記しています。カレンダー内に表記の時間は催し等の開始時間です。
 字は、広報紙の該当ページを表しています。さらにその後に小さな数字で「①」などが書いてある場合は、過去の広報紙に
 ています(例えば①は、1月号の意味)。

木	金	土
2	3	4
10:30 幼児教室(上郷児童館) ⑧		10:00 鏡開きを体験しよう(こども塾) 23 12 10:30 絵本・紙芝居の読み聞かせ ⑧ 12:00 ガレリアコンサートvol.114 17 13:00 ながくてキッズアート2013 ころころオブジェをつくろう 25 12 13:30 まちセンカフェ 19 14:00 ミニミニおにさんカプセルづく り(青少年児童センター、上郷・ 南児童館) ⑧
9	10	11
10:00 外国人のための平日日本 語クラス 28 12 10:30 おもちゃづくり・とんとん ⑧ 11:00 乳幼児向けおはなし会 ⑧ 13:00 図書修理ボランティア養 成講座【初回】 19 10:00 映像鑑賞会「ライムライト」 17 14:00		10:00 竹林整備(こども塾) 23 12 10:30 親子で遊ぼう教室 ⑧ 13:30 小学生料理教室 ⑧ 14:00 ミニミニおにさんカプセルづく り(下山児童館) ⑧ 14:00 新聞シャワーボール(各児童館) ⑧ 14:00 絵本・紙芝居の読み聞かせ ⑧ 15:00 ★ブックスタート事業 乳幼児 向けおはなし会 ⑧
16	17	18
10:30 リズムあそび・ぴよんぴよ ん(2・3歳) ⑧	13:30 認知症家族交流会 ⑩ 13:30 シルバー人材センター入会 説明会 22	10:30 親子で遊ぼう教室 ⑧ 10:30 英語の絵本のおはなし会 ⑧ 14:00 第9回「あのドクターに あの 話を」 11 14:00 ミニミニおにさんカプセルづく り(西児童館) ⑧ 14:00 人形劇公演 ⑨
23	24	25
9:30 住宅借入金等特別控除の 13:30 確定申告相談会 21	10:00など 年金受給者に対する確定 申告説明会 21 19:30 日本劇作家協会東海支部 プロデュース「どしのぎ祭 2013」【2/2まで】 25 12	
30	31	



2月の主なイベント

- 1日(土)
 9:45 ファミリーサポート登録講習会 ⑧
 10:00 竹炭作りを体験しよう(こども塾) ⑨
 13:30 まちセンカフェ 19
- 2日(日)
 10:00 第6回市政まなび舎 19
 10:00 アフリカの楽器カリンパを作
 って演奏しよう(こども塾) ⑨
- 7日(金)
 9:30 献血(市役所) 19
- 8日(土)
 10:00 みそづくりを体験しよう(こ
 ども塾) ⑨
 13:30 創業支援セミナー 19
- 9日(日)
 15:00 名演への招待シリーズ13
 ブランデンブルグ協奏曲全
 曲演奏会〜フライブルク・バ
 ロック・オーケストラ 17
- 14日(金)
 10:15 エコ・クッキング教室 19
- 15日(土)
 10:00 炭の装飾品を作ろう(こども
 塾) ⑨
 10:00 映像鑑賞会「その街のこ
 ども」(有料) 25 12
- 16日(日)
 10:00 ひな人形作り(こども塾) ⑨
- 21日(金)
 19:00 JAZZ長久手〜やっぱり
 ジャズはイイ! 24 12
- 23日(日)
 9:00 障がい者社会見学 19
 10:00 竹トシボ作り(こども塾) ⑨
 14:00 長久手市合唱団ニューセン
 チュリーコーラスNagakute
 第16回定期演奏会 24 12
- 28日(金)
 13:30 シルバー人材センター入会説
 明会 22



12/1 日

「ながくて冬まつり」 スタート

長久手の冬の風物
詩「ながくて冬まつり

2013」がスタートし、この日点灯式が行われました。イルミネーションで飾られたはなみずき広場にはたくさんの人が集まり、ステージなどさまざまな企画を楽しみました。



12/7 土

冬空の下、 たすきリレー

第8回愛知県市町村対抗駅伝競走大会がモリコロパークで行われました。小学生から大人まで9人の代表選手がたすきをつなぎ、沿道からは大きな声援が送られました。長久手市は市の部で36位でした。

1月
施設案内

施設名	問合先	開館時間	休館日
市役所	63-1111	8:30~17:15	土・日・祝、1日(水)~3日(金)
公民館(西庁舎3階)	62-1711	9:00~21:00 日・祝/9:00~17:00 ※申請は9:00~17:00	1日(水)~4日(土)
文化の家	61-3411	9:00~22:00	1日(水)~4日(土)、6日(月)、14日(火)、20日(月)、27日(月)
中央図書館	63-8006	9:00~19:00 土・日・祝/9:00~17:00	1日(水)~4日(土)、6日(月)、14日(火)、20日(月)、27日(月)、28日(火)
長久手市サービスコーナー(Nピア)	63-9200	10:00~19:00	1日(水)~4日(土)
交流プラザ	62-4840	9:00~22:00	1日(水)~4日(土)
郷土資料室	62-6230	9:00~17:00	1日(水)~4日(土)、6日(月)、14日(火)、20日(月)、27日(月)
農村環境改善センター	63-1311	9:00~21:00 ※利用のない場合は17:00閉館	1日(水)~4日(土)
福祉の家	64-6500	9:00~21:00 日・祝/9:00~17:00 ※受付業務は9:00~17:00	1日(水)~4日(土)、6日(月)、14日(火)、20日(月)、27日(月)
セーフティステーション	63-7474	月・水・金/10:00~22:00 火・木・土・日・祝/13:00~22:00	1日(水)~3日(金)
まちづくりセンター	64-6400	9:00~21:00 日・祝/9:00~17:00	1日(水)~4日(土)
西小校区共生ステーション	64-5331	9:00~17:00 水・土/9:00~21:00	1日(水)~4日(土)
平成こども塾 丸太の家	64-0045	9:00~17:00	1日(水)~3日(金)、6日(月)、14日(火)、20日(月)、27日(月)
色金山歴史公園茶室管理棟	61-3131	9:30~16:00 ※抹茶サービス(有料250円)は9:30~15:30	1日(水)~4日(土)、6日(月)、14日(火)、20日(月)、27日(月)
ながくてエコハウス	64-5374	9:00~17:00	1日(水)~3日(金)、6日(月)、14日(火)、20日(月)、27日(月)
子育て支援センター	63-1111	9:00~17:00	日・祝、1日(水)~3日(金)
青少年児童センター・児童館	62-1712	9:00~17:00	日・祝、1日(水)~4日(土)
交通児童遊園	62-5190	13:00~16:00 土・日/9:00~16:00	1日(水)~4日(土)、5日(日)、13日(月・祝)、14日(火)、20日(月)、27日(月)
杵ヶ池体育館	63-1000	9:00~21:00 日・祝/9:00~17:00	1日(水)~4日(土)、6日(月)、14日(火)、20日(月)、27日(月)
長久手温泉ござらっせ	64-3511	9:00~23:00	14日(火)
田園バレー交流施設あぐりん村	64-2831	農産物直売所 9:00~18:00 ふるさと薬膳レストラン 9:30~17:00	1日(水)~3日(金)、14日(火) 1日(水)~4日(土)、14日(火)
社会福祉協議会	62-4700	9:00~17:00	1日(水)~4日(土)、6日(月)、14日(火)、20日(月)、27日(月)
障がい者相談支援センター	64-2333	9:00~17:00	1日(水)~4日(土)、6日(月)、14日(火)、20日(月)、27日(月)

統計データ

人口 平成25年12月1日現在
(先月比)

総人口	52,654	+143
男性	26,302	+71
女性	26,352	+72
世帯数	21,108	+82

月間異動数(11月)

出生	55
死亡	24
転入	301
転出	189

11月	建物	0
	林野	0
火災(件)	車両	0
	その他	0
	月計	0
	25年累計	11
	前年同期	11

11月	急病	61
	交通事故	23
	一般負傷	20
	その他	16
救急(件)	月計	120
	25年累計	1,445
	前年同期	1,436

交通事故(件)

	死亡	重傷	軽傷
11月	1	2	41
25年累計	1	12	365
前年同期	0	17	337

1月
各種相談

内容(予は要予約)	とき	ところ	問合先
消費生活相談	7日(火)、15日(水)、18日(土) 22日(水)、24日(金)、29日(水)	10:00~16:00	福祉の家1階 相談室 電話相談も可 消費生活相談 専用ダイヤル (64-6503)
人権	16日(木)	13:30~16:30	福祉の家1階 相談室 電話相談も可 社会福祉協議会 (62-4700)
予 法律(初回相談者優先)	9日(木)、23日(木)	13:00~16:00	福祉の家1階 相談室
行政	14日(火)	13:30~16:30	本庁舎2階 第2会議室
不動産相談	8日(水)	13:00~16:00	本庁舎2階 第1会議室 行政課(56-0605)
年金	17日(金)	10:00~16:00 (12:00~13:00除く)	本庁舎1階 相談室 保険医療課(56-0618)
ボランティア	8日(水)、28日(火)	13:30~16:30	福祉の家ボランティアプラザ 社会福祉協議会(62-4700)
女性悩みごと	8日(水) 22日(水)	10:00~15:30	西庁舎2階 第7会議室 子育て支援課 (56-0633)
予 家庭教育(青少年問題含む) (予約は前日までに)	8日(水)	10:00~15:00 (12:00~13:00除く)	西庁舎3階 教養会議室 生涯学習課 (56-0627)
予 発達相談	9日(木)、20日(月)	10:00~15:00	西庁舎1階 子育て支援センター 子育て支援課 (56-0633)
家庭児童相談室 虐待・DV等相談・通告	月~金	9:00~17:00	家庭児童相談室 専用ダイヤル (63-9500)
予 成年後見	23日(木)	13:30~16:30	西庁舎2階 第8会議室 尾張東部成年 後見センター (75-5008)
予 ひとり親家庭	毎週 月・水・金	10:00~15:30	本庁舎1階 相談室 子育て支援課 (56-0616)
予 ひとり親就業	10日(金)	10:00~15:30	本庁舎1階 相談室
予 子育て相談(就学前児童)	27日(月)、29日(水)	予約時調整	保健センター 健康推進課 (63-3300)
予 こころの相談室	8日(水)、30日(木)	予約時調整	保健センター
予 こころの健康相談	29日(水)	13:30~15:30	瀬戸旭医師会館 瀬戸地域産業 保健センター (84-1139)
税務(事業者対象)	21日(火)	10:00~16:00	商工会館 商工会(62-7111)
金融相談(事業用資金)	21日(火)	10:00~12:00	商工会館



お正月特別企画



懸賞
付き

クロスワードパズル

記事 ID 5172 **HPを見る**

☎ 情報課 56-0601

クロスワードパズルを解いて二重枠の文字を並べると、お正月に関係するひとつの言葉になります。その言葉をはがきに書いて応募してください。

正解者には「広報ながくて特製クリップ」を差し上げます。さらに抽選で10人に1,000円分のリノモカードをプレゼントします。

※プレゼントは市内在住・在勤・在学の人に限りです。

①1月14日(火)までに、はがきに①パズルの答え②住所③氏名④勤務先・学校名(市内在住でない人のみ)⑤広報紙へのご意見・ご感想を書いて郵送してください。市ホームページからも応募できます。【郵送先】〒480-1196(住所不要)情報課あて

②当選はプレゼントの発送をもって代えさせていただきます。
・パズルの正解は2月号で発表します。

1	2	3		4	5
	6		7		
8		9			
10	11			12	
13				14	15
16			17		

答え

--	--	--	--	--	--	--

ヨコのかぎ

- 長久手を走るリアモーターカーの愛称は?
- 小学校に行く時に背負うものは?
- 冬が旬の、脂がのった魚と言えば?
- 遠回しな言い方をすること「○○○○○に包む」。
- 服についている丸いものは?
- コクゴ、サンスウ、○○、シャカイ。
- 英語では「ヒーロー」、日本語では「○○ユウ」。
- 「愛・地球博」のメインテーマは「自然の○○○」。

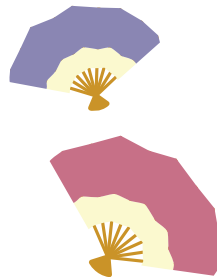

- 15 12 11 8 7 5 4 3 2
- 負けの反対。
神社の入口で、まぎくぐぐんものは?
○○○から飛び降りる。
「夢」は英語で「○○○○」。
臆病者が陰でいばったり、大きなことを言ったりするさま「犬の○○○○」。
思い切った決断をすること「清水の落語が行われる場所のこと」。
2月29日がある年は、○○○○年。
栗をふんだんに使ったケーキ。
落語が行われる場所のこと。
栄養たっぷりのネギ属の野菜。レバ
○○炒めなど。

タテのかぎ

HPを見る 記事 ID 3963

1月 JAN. みんなの 掲示板

☎ 情報課 56-0601

- ▶1枚の申請で、広報紙だけでなくホームページにも掲載できます。
- ▶申請期限は発行日の前月5日までです。▶同一の申請者が年度内に3回まで掲載できます。詳しくは、市HPを見てください。
- ①2月号への掲載は、1月6日(月)までに申込。用紙は情報課や市HPで配布。

2~100才!

「みんなのアトリエたねのいる」作品展

子どもたちの絵画造形作品を中心に大人のスケッチ、障がいをもつ子の家族ぐるみの活動も紹介します。ぜひ見てください。入場無料。

時 1月24日(金)~26日(日)9:00~17:00
(最終日は15:00まで)

場 中央図書館2階 ギャラリー
問 たねのいる (61-6300)

長久手市民第九合唱団結団式

9月21日(日)の演奏会(文化の家森のホール)に向けて、結団式を行います。申込は2月20日までに。

時 3月8日(土)14:00~

場 福祉の家 集会室

問 原田 (0568-85-3300 ※電話は20:00~22:00に) またはFAX (0568-85-1121)

長久手おやこ劇場主催 映画「うまれる」上映会&助産師によるお話

命、生きることを考えるドキュメンタリー。ご家族みなさんどうぞ。要申込。

時 1月11日(土)①10:00(0歳から入場可)
②14:30③19:00

場 文化の家 光のホール

料 500円(4歳以上必要)

問 長久手おやこ劇場事務所(57-5699)
【FAX同】

「アディカラ・ヨガ」無料体験教室

体の不調はなぜ起きるのか。五感を目覚めさせ、感じながらのヨガで健康を目指します。初心者歓迎・先着順。

時 1月21日(火)、2月4日(火)の10:00~11:30

場 西庁舎3階 和室

問 成瀬京子(62-5035)

母と子のリラックススキンシップ会

リラックスしてお母さんの優しい手で赤ちゃんの心と身体をほぐしてあげましょう。要申込。

時 1月14日(火)または31日(金)の10:30~11:45

場 まちづくりセンター 集会室

対 0歳児とそのお母さん

料 500円(ハーブティー付)

問 NPO法人TCAタッチケアセラピー協会
西浦 (090-9193-0795)

第13回定期演奏会 打のとき

愛知県立芸術大学打楽器専攻生による「打のとき」。今年は打楽器アンサンブルの名曲をたっぷり詰め込みました!

時 2月28日(金)19:00(開場18:30)

場 文化の家 森のホール

料 前売800円、当日1,000円(全席自由)

☎ 未就学児の入場はご遠慮ください
問 石堂 (080-1676-3842)



長久手市文化の家
NAGAKUTE Cultural Center

チケット 取り扱い	文化の家	61-2888	文化の家 61-3411
	Nピ ア	63-9200(窓口販売のみ)	
	チケットぴあ	0570-02-9999	
チケット 販売	フレンズ会員	1月11日(土)	文化の家 61-3411
	一般	1月18日(土)	
前売で完売の場合、当日券は販売しません。 文化の家の電話予約は発売日の翌日から受付			

長久手フォレスト合奏団第10回記念 演奏会「絆をつないで」HPを見る 記事ID 4789

長久手フォレスト合奏団は、地元 愛知県立芸術大学の卒業生を中心に設立された弦楽合奏団です。10回を記念し、美しい弦楽の調べをお届けします。

時 4月20日(日) 14:30(開場14:00)

場 森のホール

内 【出演】長久手フォレスト合奏団

【曲目】オットリーノ・レスピーギ:リュートのための古代舞曲とアリア。第3組曲

ベラ・バルトーク:ルーマニア民俗舞曲

團伊玖磨:花の街 多忠亮:宵侍草 滝廉太郎:花

ピョートル・イリイチ・チャイコフスキー:弦楽セレナーデハ長調作品48

料 前売:一般2,000円、学生1,500円

当日:一般・学生2,500円 全席自由、未就学児入場不可

主催:長久手楽友会事業倶楽部



発売中の公演

HPを見る 記事ID 3214

- 1/31(金)~2/2(日) 長久手演劇王国vol.14日本劇作家協会東海支部プロデュース「どしのぎ祭」
- 2/9(日) ブランデンブルク協奏曲全曲演奏会〜フライブルク・バロック・オーケストラ
- 2/15(土) 映像鑑賞会「その街のこども」
- 2/21(金) JAZZ長久手〜やっぱりジャズはイイ!
- 2/23(日) 長久手市合唱団ニューセンチュリーコーラス Nagakute第16回定期演奏会
- 3/8(土)~9(日) 長久手市劇団座★NAGAKUTE第25回公演「ねばすけさん」
- 3/13(木) カルテットの魅力は一生モノ!vol.4 シベリウス

文化の家 施設利用抽選会

8日(水) (ホール【森、風】H27.1月分)
15日(水) (その他の施設 H26.7月分)
受付9:30~10:00 抽選会10:00~
場 光のホール

平成25年度文化の家絵画コンクール (一般の部) 受賞・入選作品展 記事ID 4790

長久手市内外から100点を超える応募がありました。その中から選ばれた受賞・入選作品62点を展示します。

時 1月15日(水)~19日(日)

場 展示室 10:00~19:00(最終日17:00まで)

中央図書館ギャラリー

10:00~17:00

(最終日16:00まで)



大賞

岩田 靖廣

作品名

「玄孫 平成vs明治」

富良野GROUP公演 2014冬「マロース」 記事ID 4800

HPを見る

北海道のある村で野鳥の大量死が発見されたことから物語は始まる。被害の拡大と共に起こる謎。その真相は…。

作・演出は、倉本聰。富良野GROUPの4年ぶりの長久手公演にご期待ください。

時 3月13日(木) 18:30
(開場18:00)

場 森のホール

料 前売:フレンズ会員4,000円、一般4,500円

当日:フレンズ会員・一般4,500円

全席指定、未就学児入場不可

共催:富良野GROUP長久手公演実行委員会



名演への招待シリーズ13

ブランデンブルク協奏曲全曲演奏会～
フライブルク・バロック・オーケストラ
関連イベント **HPを見る** 記事ID 4682

1 特設「バッハはトモダチ!」コーナー

しかめっつらのバッハさんは、ホントはどんな人だったんだろう?このコーナーに来ると、そんなイメージがふくらんで、バッハさんとちょっと身近になれるかも?

- ★撮影コーナー ★バッハ仮装コーナー
- ★試奏コーナーなど ※内容変更の場合あり

時 1月中旬～2月9日(日) 場 1階東ガレリア

【制作】小林大地(文化の家創造スタッフ)

2 ガレリアコンサートvol.114

昔の音は新しい?!～古楽を知ろう! **HPを見る** 記事ID 3103

古楽器ってふつうの楽器とどう違うの?という方におススメです。地元の古楽器演奏団・東海バロックプロジェクトの演奏による、当時の響きでバロック音楽の魅力にふれよう!

時 1月11日(土) 12:00 場 アトリウム

【出演】東海バロックプロジェクト・メンバー

小谷智子(リコーダー)、片岡博明(フラウト・トラヴェルソ/リコーダー)、杉浦道子(チェンバロ)

※演奏者変更の場合あり

映像鑑賞会 ライト(1952・米) 137分 **HPを見る** 記事ID 3051

喜劇王チャールズ・チャップリンの長編映画。チャップリン映画最大のヒット作と言われる名作。老道化師と美しいバレリーナとの交流や、往年のライバルであるバスター・キートンとの競演が見どころ。(字幕上映)

チケット発売中

名演への招待シリーズ13

ブランデンブルク協奏曲全曲演奏会～
フライブルク・バロック・オーケストラ

時 2月9日(日) 15:00(開場14:30) 場 森のホール

料 【前売】フレンズ会員:4,000円 一般:4,500円
学生:3000円

【当日】フレンズ会員・一般:5,000円
学生:3,500円

全席指定、未就学児入場不可



バロックの
名曲・名手の
オンパレード!

記事ID 3960 **HPを見る**

市政・広報e-モニター
「ながモニ」
第6回
アンケートの
結果

問 情報課 ☎56-0601

第6回アンケートを11月7日～13日の期間で行い、96人中68人から回答をいただきました(回答率70.8%)。結果の全体は市HPで公表しています。

テーマ 広報紙について

※いずれの設問も「広報ながくて11月号」を対象としてご回答いただいたものです。

Q1 広報紙の色の使い方についてどう思いますか。

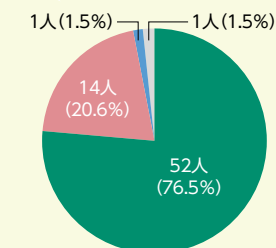

- ちょうどいい色づかいだと思う。
- 色が多すぎると思う。
- 色が少なすぎると思う。
- 色分けをしないほうがいい(白黒がいい)。
- わからない。

Q2 広報紙の文字部分と写真・図表部分のスペースの配分についてどう思いますか。

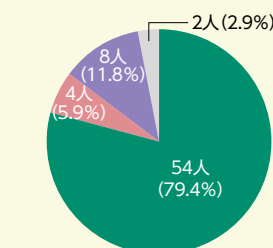

- ちょうどいい配分だと思う。
- 文字部分が多すぎ、写真・図表部分が少なすぎると思う。
- 文字部分が少なすぎ、写真・図表部分が多すぎると思う。
- わからない。

Q3 広報紙の文字の大きさと情報量のバランスについて、どう思いますか。

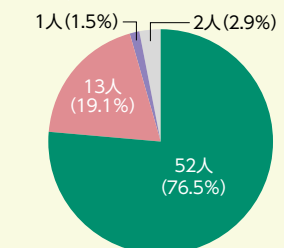

- ちょうどいいバランスだと思う。
- 文字を大きくして、情報量を減らしたほうがいい。
- 文字を小さくして、情報量を増やしたほうがいい。
- わからない。

※四捨五入の関係で比率の合計が100%にならない場合があります。

シニア の ひろば

認知症家族交流会 ④長寿課 56-0631 **HPを見る** 記事ID 3391

⑤時 1月24日(金) 13:30~15:30 ⑥場 西庁舎3階 学習室1・2
⑦対 認知症の人を介護している家族 ⑧事前申込不要

ほっと一息。
介護の問題や不安を抱え込まず、家族同士で集まって悩みを話したり、情報交換をしませんか？

地域支援事業(介護予防事業)

いきいき倶楽部 ④長寿課 56-0631 **HPを見る** 記事ID 4740

65歳以上の人を対象に、老人憩の家や地域の集会所での健康チェック、体操、創作などを行います。

日時	時間帯	場所
1月8日(水)	10:00~12:00	老人憩の家「さつき荘」(前熊前山)
	13:30~15:30	睦老人憩の家(助六)
1月15日(水)	10:00~12:00	色金老人憩の家(岩作南島)
	13:30~15:30	草掛集会所
1月22日(水)	10:00~12:00	丁子田集会所
	13:30~15:30	老人憩の家「永和荘」(杵ノ洞)
1月29日(水)	10:00~12:00	長配三丁目集会所

記事ID 3403

福祉の家 施設の休止等

④福祉の家 64-6500

歩行浴室・福祉浴室ともに利用休止

1月21日(火)10:00~11:00

歩行浴室のみ利用休止

1月15日(水)、22日(水)、29日(水)
10:00~12:00

歩行浴インストラクターの来所日時

1月30日(木)13:00~14:00

温泉スタンドの休止日

1月14日(火)

スポーツ

1月のスポーツイベント ④杵ヶ池体育館 63-1000

HPを見る

記事ID 4762

スポーツ教室

④市内在住・在勤・在学の人(申込時に証明要)
※受講料以外に「がんばらっせ長久手スポーツクラブ」年会費が必要です(未加入者)こども(中学生以下)500円

⑤1月5日(日)9:00~申込。先着順。電話申込不可。代理申込可。受講者本人以外は、受講不可・教室への入室不可。

教室名	期間	曜日	回数	時間	会場	受講料	対象	定員
小学生バレーボール 教室3期	1/25~3/29 休講:2/1・15、3/8	土	7	14:00~16:00	杵ヶ池体育館アリーナ	2,100円	小学 3~6年	35人

第450回 歩けあるけ運動

スポーツ推進委員と杵ヶ池体育館周辺5kmを約1時間かけて歩きます。

⑤時 1月12日(日)7:00 *雨天の場合は、26日(日)

⑥場 南小学校グラウンド

愛知医科大学病院 運動療育センター プール開放

⑤時 1月5、12、19日(日)10:00~16:30

⑦対 市内在住の15歳以上の人(中学生を除く)

⑧医師などから運動を禁止されている人および妊娠中の人は利用不可

持ち物:スイミングキャップ、市民であることを証明できるもの

1月の小学校体育館開放

どの学校でも気軽に参加できます。室内履き、運動のできる服装でお越しください。

*小学生以下は、保護者同伴

いずれの日も、土曜19:00~21:00

ところ	とき	主な内容
長久手小	11、18日	ファミリーバドミントン
西小	11、25日	ビーチボールバレー
東小	11、25日	ビーチボールバレー
北小	11、25日	ショートテニス、バドミントン
南小	25日	ファミリーバドミントン、ミニテニス
市が洞小	25日	ビーチボールバレー、夢ボール

チーム登録説明会 1月26日(日)9:00~10:00
(一週間前までに書類提出要)
トレーニング講習会 1月26日(日)10:00~12:00
(前日までに申込要) 1月29日(水)19:00~21:00



- 暮らし環境
- 健康福祉
- 子育て教育
- 文化スポーツ
- 市政情報
- 募集

記事ID 4875

エコ・クッキング教室 HPを見る

環境課 56-0612

東邦ガスの協力により開催します。毎日の生活に身近な「料理」をテーマに、実際に調理をしながら地球温暖化防止やごみの減量について考えてみませんか。

時 2月14日(金)10:15～13:30
場 文化の家 食文化室
対 市内在住者20人。未就学児不可
申 1月24日(金)までに申込。電話申込可。応募者多数の場合は抽選。
注 【メニュー】手羽先と大根の甘辛煮、蕪と塩昆布の胡麻油和え、ふんわり卵と小松菜のスープ、アップルジンジャーゼリー(予定)【講師】料理教室講師 三宅秀佳さん【持ち物】エプロン・ふきん2枚・筆記用具

テーマ等詳細は、2月号および市HPでお知らせします。

創業支援セミナー

産業緑地課 56-0619

創業を検討中の人、準備を進めている人、創業して間もない人を対象に、創業に必要な基礎知識などについての説明会を開催します。無料。

時 2月8日(土)13:30～16:00
場 みよし市保田ヶ池センター2階大集会室(みよし市三好町大慈山2番地11)
対 創業の基礎知識とビジネスプランの立て方、計画的な資金調達
申 1月31日(金)までに申込書をみよし市産業課へ提出。FAX可(0561-34-4189)申込書はみよし市産業課やみよし市HPで配布。先着順。定員50人。

時 1月8日(水)9:00～申込。先着合計140人。電話申込不可。

当日ボランティア募集

恒例の障がい者の社会見学。今年度は運営方法を変更し、市職員は随行せず、当日ボランティアを募って実施します。奮ってご応募ください。参加無料。資格不要。

対 18歳以上で元気な人ならどなたでも
申 1月24日(金)17:00までに申込。電話申込可。募集8名程度。

記事ID 1625

第7回まちセンカフェ HPを見る

～まちづくりセンターの新年会～

たつせがある課 56-0602

記事ID 4881

甲種防火管理再講習

消防本部総務課 62-1152

記事ID 4131

献血を行います

福祉課 56-0614

移動採血車による献血を行います。多くのみなさんの協力をお願いします。

時 2月7日(金)9:30～16:00 (11:45～13:00を除く)
場 保健センター1階

記事ID 5176

第6回市政まなび舎 HPを見る

情報課 56-0601

現在行政が抱えている課題等を取り上げ、市民のみなさんと行政と一緒に市政を学び、まちづくりを進めるための勉強会を開催します。ぜひ参加してください。

時 2月2日(日)10:00～12:00
場 西庁舎3階 研修室

記事ID 4672

障がい者社会見学 HPを見る

福祉課 56-0614

いちご狩りやうなぎパイの工場見学などをみんなで楽しみましょう。

時 2月23日(日)8:30～17:00(帰着予定)
場 市役所集合(浜松方面)
対 市内在住で身体障害者手帳、療育手帳、精神障害者保健福祉手帳を持っている人と付添人(付添人は中学生以上で介助ができる人1人まで)
料 1人1,000円(昼食代)※申込時受領

記事ID 4801

図書修理ボランティア養成講座 HPを見る

中央図書館 63-8006

図書館では、破損した本を図書修理ボランティアの協力により再び貸出しできるように修理を行っています。図書修理やこのボランティアに興味のある人の申込を待っています。

時 1月16日(木) 絵本の修理
 1月23日(木) 1回目講座の復習
 1月30日(木) 仕上げ・まとめ
 いずれも13:00～15:00
場 中央図書館2階AVルーム
対 市内在住・在勤・在学の成人で、3回続けて受講できる人 20人
料 300円/人
申 1月5日(日)9:00から中央図書館で先着順。電話申込可。
注 【持ち物】はさみ、カッターナイフ、竹ものさし(30センチ)、目打ち、木綿布(てぬぐい)、文庫本1冊

応急手当講習会 1月19日(日)9時～12時 消防本部3階 講堂 消防署 620119

記事ID 1880



市民税・県民税の申告は3月17日(月)までに

☎ 税務課 56-0608

HPを見る 記事ID 3308

所得税(国税)の確定申告については、2月号に掲載予定です

平成26年度市民税・県民税は、平成26年1月1日に長久手市に住所がある人に対して、平成25年中の所得をもとに課税されます。

下のフローチャートは申告が必要かどうかを目安として調べるものです。必要な人は期限までに申告をお願いします。

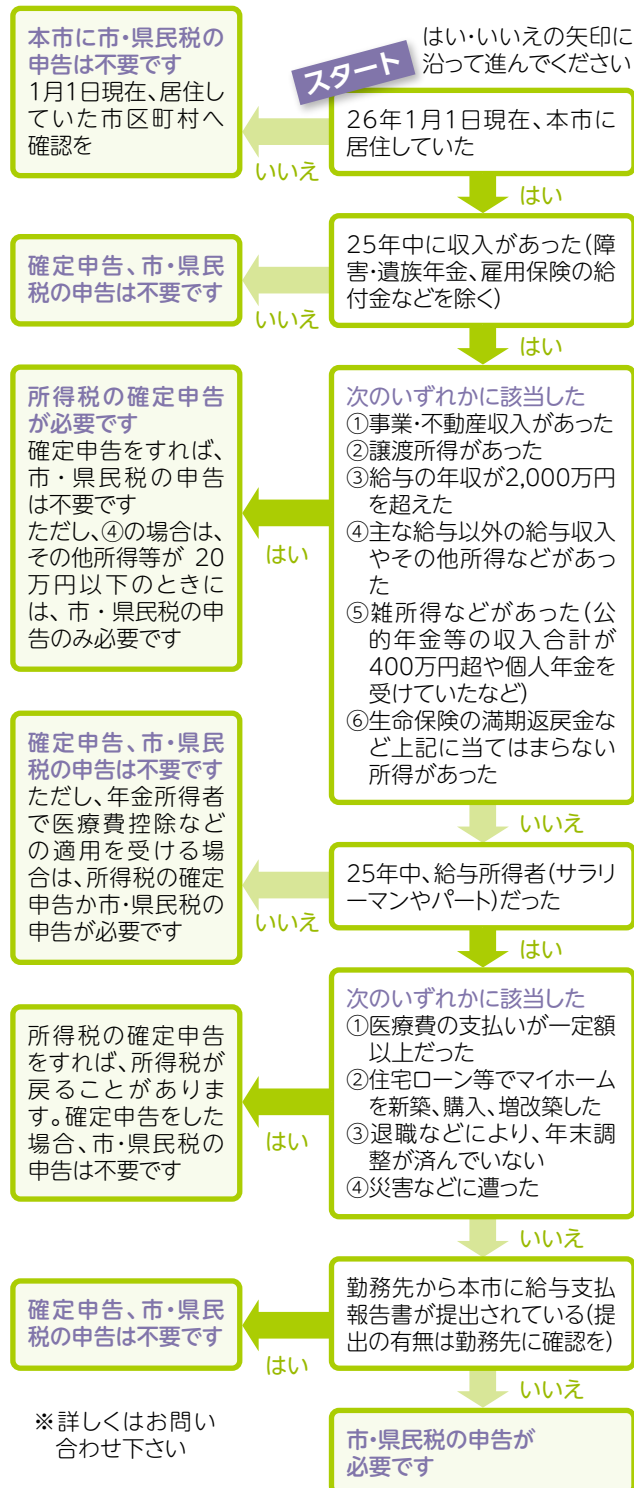

所得がなかった人でも、次に該当する人は申告の必要があります。

- ・国民健康保険税・介護保険料・後期高齢者医療保険料の算定に必要と思われる人
- ・国民年金保険料の免除申請をする人
- ・障害者自立支援法の福祉サービス、自立支援医療(精神通院・更生)の受給が必要な人
- ・児童扶養手当、県遺児手当の受給を受ける人
- ・各種健康診査の負担金の減免を受ける人
- ・公営住宅、就学援助などの申請をする人
- ・平成26年度(平成25年分)の所得証明書や非課税証明書が必要な人

申告に必要な持ち物

- ・印鑑(認印可)
- ・源泉徴収票など収入がわかるもの
- ・生命保険、地震保険、旧長期損害保険の支払証明書(保険会社から発行された証明書)
- ・医療費、社会保険料などの領収書
- ・医療費を補填する金額の分かるもの
- ・配偶者特別控除を受けようとする人は、配偶者の収入がわかるもの
- ・営業等の事業所得や不動産所得などの申告をする人は、収入、経費の明細書
- ・障がいの程度がわかるもの(障害者手帳等)
- ・国民年金保険料の支払いをしたことの証明書
- ・寄附先から発行された領収書

【申告会場】

◎地域での申告受付

日時	会場
2月5日(水) 13:30~15:30	福祉の家 2階 会議室
2月6日(木) 13:30~15:30	杖ヶ池体育館 会議室

◎市役所での受付(土日を除く)

日時	会場
~2月14日(金)	税務課(本庁舎1階)
2月17日(月)~ 3月17日(月)	西庁舎3階(確定申告市役所会場)

※市民税・県民税申告の受付のみです。
※所得税の確定申告は2月17日(月)からです。

1月10日は110番の日。緊急性のない通報は警察の相談ダイヤル#9110又は052(953)9110(平日9:00~17:00)愛知警察署 390110

住宅借入金等特別控除の確定申告相談会

問 昭和税務署 052-881-8171

申告書の作成、相談、提出ができません。

時 1月28日(火)～30日(木)

①受付 9:30～10:00

説明 10:00～11:30頃

②受付 13:30～14:00

説明 14:00～15:30頃

場 市役所西庁舎3階 研修室

⑦ 印鑑、住民票の写し(H26.1.1以降発行のもの)、家屋(および土地)の登記事項証明書(法務局発行)、家屋(および土地)売買契約書または工事請負契約書の写し(取得価格が分かる部分)、住宅取得資金に係る借入金の年末残高証明書(金融機関発行)、還付先の口座等がわかるもの。その他、店舗付併用住宅の場合は、設計図の写し、増改築の場合は、検査済証の写しまたは増改築等工事証明書も必要です。

※添付書類は、申告の手引や市HPを見てください。(税務署から説明会の案内が届いた人は必要書類を確認の上参加してください。)

年金受給者に対する確定申告説明会

問 昭和税務署 052-881-8171

時 1月31日(金) ①10:00 ②13:00 ③15:00 ※受付時間は説明会開始の15分前からです。また満員の場合は、やむを得ずお断りすることがあります。

場 市役所西庁舎3階 研修室

⑦ 【持ち物】本人確認のできるもの(運転免許証、保険証、パスポート)、収入が分かるもの(平成25年分源泉徴収票など)、各種控除の証明書・領収書、印鑑、電卓、筆記用具、障害者手帳、本人名義の預金口座のわかるもの

記事ID 460

社会保険料控除のための納付額確認書

HPを見る

問 長寿課 56-0613(介護保険料)
保険医療課 56-0617
(後期高齢者医療保険料)
保険医療課 56-0618
(国民健康保険税)
収納課 56-0610

介護保険料、後期高齢者医療保険料、国民健康保険税を納めている人に確定申告に必要な社会保険料控除のための納付額確認書(平成25年中に納めた金額)を送付します。申告を行うまで大切に保管してください。

納付方法	・普通徴収 (窓口納付、口座振替)	・特別徴収 (遺族年金、障害年金以外の年金からの天引き)
	・特別徴収 (遺族年金、障害年金からの天引き)	
送付者	長久手市	日本年金機構などの年金保険者
送付書類	納付額確認書	源泉徴収票

記事ID 3273

償却資産の申告書を発送

HPを見る

問 税務課 56-0609

毎年1月1日に償却資産を所有している人は申告の必要があります。申告書の法定提出期限は1月31日(金)ですが、事務処理の都合上、1月20日(月)までの提出に協力をお願いします。

記事ID 4885

住宅用防災機器を備えましょう

HPを見る

問 消防本部総務課 62-1152

家を火事から守る防災機器。今回は次の2つを紹介します。

住宅用スプリンクラー設備

火災による熱を、天井の噴射ヘッドが感知し、水を噴射するものです。火事を自動で検知するため、万が一一家に誰もいなくても安心です。

配管工事が必要なため、建て替えや新築等の際にぜひご検討ください。

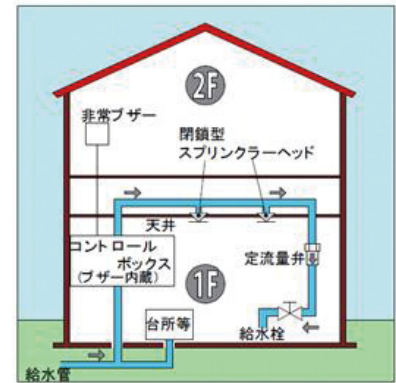

住宅用自動消火装置

消火用のポンペを設置し、ポンペから伸びた噴射ヘッドが熱を感知して消火薬剤を噴射します。一箇所で作動するため、一般的には台所に設置されています。

安全のため、この機会に設置してみてはいかがでしょうか。



知的障がいの人を対象に平成26年度の訓練生を募集します。詳しくは問い合わせてください。☎県春日台職業訓練校 056-880811(内線2730)

記事ID 4757

名古屋都市計画生産緑地地区の変更

☎都市計画課 56-0622

都市計画法の規定に基づき、名古屋都市計画生産緑地地区の都市計画を変更しました。関係図書については、次のとおり縦覧できます。
 時 市役所閉庁日を除く8:30~17:15
 場 都市計画課

記事ID 4756

長久手中央地区都市計画の決定・変更

☎都市計画課 56-0622

都市計画法の規定に基づき、長久手中央地区の都市計画を決定・変更しました。関係図書については、次のとおり縦覧できます。
 時 市役所閉庁日を除く8:30~17:15
 場 都市計画課
【関係都市計画の種類】
 名古屋都市計画用途地域の変更
 名古屋都市計画防火地域及び準防火地域の変更
 名古屋都市計画地区計画の決定

記事ID 5046

N-バス「立花バス停」臨時移動のお知らせ

☎安心安全課 56-0611

工事に伴い、次のとおりN-バス東部線「立花バス停」を臨時で移動します。ご不便をおかけしますが、ご協力をお願いします。
 時 1月6日(月)~11日(土)の全便



記事ID 4746

土地区画整理組合の事業計画変更(案)の縦覧

☎区画整理課 56-0623

長久手中央土地区画整理組合の事業計画変更(案)を次のとおり縦覧します。当該事業計画(都市計画に定められた事項を除く)について意見のある利害関係者は、1月7日(火)~2月3日(月)に愛知県知事に意見書を提出することができます。
 時 1月7日(火)~20日(月)の8:30~17:00(土日祝日も行います)
 場 区画整理課

記事ID 4754

平成26・27年度入札参加資格審査申請の受付

☎行政課 56-0605

定時受付は1月6日(月)~2月17日(月)です。あいち電子調達共同システムを利用した電子申請による受付になります。詳しくは市HPを見てください。

記事ID 524

蜜蜂を飼育している人へ

☎産業緑地課 56-0620

法律の改正により、趣味の範囲で蜜蜂を飼育している人も届出が必要になります。市内在住で該当する人は1月末までに届出してください(飼育場所が市外の場合を含む)。

記事ID 4849

生活困窮者の相談窓口

☎福祉課 56-0614

生活保護に至る前の「生活困窮者」が困窮から自立できるよう支援事業を開始します。
【相談支援事業】
 生活困窮の理由はいろいろな問題が重なっていることが多いため、

相談内容により必要な窓口や活用できるサービス窓口へつなぎます。
 時 火~土曜の9:00~16:00 (祝・年末年始除く) ※1/15(水)開始
 場 福祉の家1階 相談室(社会福祉協議会窓口にて受付) ☎62-4700
 ⑦ 事前連絡をお願いします

記事ID 1184

脳ドック検診費助成事業

☎健康推進課 63-3300

昭和49年3月31日以前生まれの人で過去5年度の間に脳ドック検診の助成を受けていない人
 ⑦【助成金額】25,000円。2月末までの受診が対象となります。詳しくは市HPを見てください。

生活福祉資金制度「教育支援資金」

☎市社会福祉協議会 62-4700

教育支援資金は、他の借り入れが困難な低所得者世帯に対し、高等学校、大学又は高等専門学校に就学するのに必要な経費を貸付ける制度です。
 申込から貸付決定まで1か月を要します。ご相談の際はお早めにご連絡ください。詳しくは福祉のしおり(38ページ)を見るか、問い合わせてください。

シルバー人材センター入会説明会

☎市シルバー人材センター 62-9100

時 1月24日(金)、2月28日(金)、3月28日(金) 13:30~15:00頃
 場 高齢者生きがいセンター2階会議室
 ⑧ 市内在住で60歳以上の人
 ⑨ この説明会を受けた人のみ、会員登録をすることができます。

包丁研ぎ、和洋服のリフォーム・お直し、襖・障子の張り替え、毛筆筆耕等何でもご相談ください。

記事ID 4673

教育委員会の事務点検評価報告書 [HPを見る](#)

問 教育総務課 56-0625

教育に関する事務の管理及び執行の状況の点検及び評価の結果に関する報告書の平成24年度分を作成しました。市役所の情報コーナーや市HPで見ることができます。

記事ID 4967

第2次長久手市生涯学習基本構想(案)の意見募集 [HPを見る](#)

問 生涯学習課 56-0627

本市の生涯学習の成果や課題をふまえつつ、さらに発展して市民のみなさんと協働で生涯学習を推進するための構想として「第2次長久手市生涯学習基本構想」を策定します。

この「第2次長久手市生涯学習基本構想」案について、皆様のご意見をお聞かせください。

時 1月28日(火)～2月26日(水)

場 生涯学習課、西庁舎1階情報コーナー、市HP

① 任意の様式に住所、氏名、連絡先(電話番号またはメールアドレス)を付して、持参、郵送、FAX、Eメールのいずれかで提出。

② 提出された意見やそれに対する市の考え方を個人が特定されないように配慮し、市ホームページで公表します。個別の回答は行いません。

提出先:〒480-1196(住所不要)生涯学習課【FAX】62-1451【Eメール】gakushu@city.nagakute.lg.jp

記事ID 4846

第5回俳句大会 [HPを見る](#)

問 生涯学習課 56-0627

2014年、気持ち新たに一句詠んでみませんか。
お題 新年・春季 対象 愛知県民

賞 優秀5句、秀逸10句、入選50句、佳作50句

優秀・秀逸な作品はホームページで披露します。

① 1月15日(水)～2月14日(金)に所定用紙を俳句ポストに投句。応募は1人1枚(2句)。(2枚以上の応募は無効)【ポストの場所】長久手古戦場野外活動施設、色金山歴史公園茶室管理棟、文化の家、福祉の家、生涯学習課(西庁舎1階市政サロン)

② 【選者】俳文学会・俳人協会所属 中日文化センター俳句講師 寺島初巳氏【募集条件】作品は本人が創作した未発表のものに限ります／作品は返却しません／作品の発表や出版に関する著作権は長久手市に帰属します／二重投稿や著しい類想類句と判明した場合は、受賞を取り消す場合があります。

記事ID 4669

寄附寄贈

問 教育総務課 56-0625

北中学校にと、川本重喜様から校訓碑1基。

記事ID 1890

応急救護ボランティア募集

問 消防署 62-0119

市応急救護ボランティアは、大きな災害が起きたときに、消防本部に参集して応急救護活動の支援を行います。また、普段は市民の方に対する心肺蘇生法の指導等も行います。

あなたも応急救護ボランティアの活動に参加してみませんか。興味のある人は問い合わせください。

① 市内在住の18～65歳の人

記事ID 4847

平成26年度前期ながくて学びアイ講座講師募集 [HPを見る](#)

問 生涯学習課 56-0627

① 1月14日(火)～31日(金)に申込書を提出。窓口受付のみ。

① 教える意欲のある18歳以上の人(資格は問いません)。募集15人(15講座)程度。

② 開講期間は6月1日(日)～8月31日(日)。講座は1回90分、4回までとし、開講期間内の同じ曜日、同じ時間とします。毎週でなくても構いません。

詳しくは、生涯学習課や市HPで配布する募集要項で確認してください。

記事ID 1977

給食物資納入業者の募集 [HPを見る](#)

問 給食センター 62-3910

平成26年度に給食センターで使用する給食物資の納入を希望する業者は1月10日(金)～31日(金)(土日祝日を除く)の8:00～16:45に申請してください。資格や条件等詳しくは、市HPを見てください。

410graph写真展

～「広報ながくて」表紙撮影の取り組み～

問 情報課 ☎56-0601

市の大学連携の取組の一つとして、平成22年7月から隔月で「広報ながくて」の表紙写真を愛知淑徳大学の学生が撮影しています。

学生がこれまでに撮った写真の中から、選りすぐった写真約20点を展示します。ぜひ見に来てください。

時 1月11日(土) 10:00～17:00
12日(日) 10:00～16:00

場 文化の家 展示室

平成24年10月号



平成24年6月号

平成26年



新年のごあいさつ



長久手市長

あけましておめでとうございます。

健やかに新年をお迎えのことと心よりお慶び申し上げます。

さて、昨年は、初の「地域共生ステーション」が西小校区にオープンしました。運営方法や活用方法などについては、オープン後の現在も熱い話し合いを重ねているところです。また、これまで年に一度、一つの小学校のみで実施していた総合防災訓練も、昨年は自治会連合会や区を中心に小学校区ごとで議論を重ね、全区区で実施していただきました。

いずれの取組みも、地域においても、一人ひとりに居場所があり、「私は必要とされているんだ」と思うことができるまちになるための第一歩だと考えています。

本市には、経験も知識も豊かな方々がたくさんお住まいです。特にリタイアされた皆さん。市はあなたを必要としています。ぜひ、積極的に地域の活動に携わっていただき、「役割」と「居場所」がある日々をお過ごしいただければ幸いです。

年頭にあたり、皆さまのご健勝とご多幸を心からお祈り申し上げ、新年のあいさつといたします。



長久手市議会議長

あけましておめでとうございます。

早いもので市制施行から2年が経過し、長久手市は東洋経済新報社「住みよさランキング」で総合評価全国第6位、快適度第1位と住んでみたい魅力ある都市として評価されました。

一方では、高齢化に対する不安は現実の課題であり、それを克服するためには三世代暮らせるまちづくりが不可欠です。土地区画整理事業の進む中、リニモ沿線には若い世代が移り住める廉価な住宅供給が必要です。また、イオン、イケアの進出には若者の雇用創出を期待します。

昨年、市議会では“活動する議会”をテーマに各小学校区で「地区懇談会」を行い、市民の皆さまと膝を交えご意見を伺いました。今年も個人プレーからチームプレーを目指し、議員一同精進してまいります。

財政の基本は「一事を生かすは一事を減らすにしかず」です。頂きましたご意見を真摯に受け止め、少しでも幸福度が増すよう努力してまいります。

皆さまのお健やかな一年を祈念し、新年のあいさつといたします。

表紙の写真もう一枚



冬晴れとなったこの日、平成こども塾で西小学校2年の児童が餅つきを体験しました。講師となった市民の方から、餅つきに使う道具や手順などの説明を受けた後、餅作りがスタート。つきたてのお餅にあんこ、きなこ、大根おろしをつけて、みんなで美味しくいただきました。